

Mit frischem Wind die Zukunft gestalten!



LAG AktivRegion Nordfriesland Nord e.V.

33.Vorstandstreffen (Sondertreffen: Regionalbudget 2023)

Dienstag, 28.Februar 2023, **15 – 18 Uhr**, Amt Südtondern

Regionalmanagement LAG AktivRegion Nordfriesland Nord – Dr.-Ing. Simon Rietz

Tagesordnung

1. Begrüßung, Feststellung Beschlussfähigkeit und Genehmigung der Tagungsordnungspunkte

2. Förderanträge – Beratung und Empfehlung

▪ Einführung

- Regionalbudget 2020, 2021, 2022 und 2023 im Vergleich
- Fördereckdaten 2023
- Vorstellung: Zielerreichung und Projektbewertung

▪ Aus dem Regionalbudget (48 17):

- 01: Permakultur-Garten Bredstedt (PT: Eike Petersen)
- 02: Neues Spielgerät am Klinikspielplatz der Fachklinik Norderheide (PT: Deutscher Arbeitskreis für Familienhilfe e.V.)
- 03: Anschaffung von Springhindernissen zum Bau von Reitparcours (PT: Reit- und Fahrverein Wilhelminenhof-Ladelund e.V.)
- 04: Veranstaltungsbühne zur Belebung der Innenstadt (PT: Pro Niebüll GmbH)
- 05: Elektro-Auto „Twizy“ zur Umsetzung des Mobilitätskonzepts (PT: Kirchenkreis Nordfriesland)

2. Förderanträge – Beratung und Empfehlung

- Aus dem Regionalbudget (18 17):
 - 06: Fahrradunterstand am Rathaus (PT: Stadt Niebüll) → **zurückgezogen**
 - 07: Mobiles Familienzentrum (PT: Diakonisches Werk Südtondern gGmbH)
 - 08: Pädagogischen Nutzgartens am Haus KoMeT in Niebüll (PT: Haus KoMeT gGmbH)
 - 09: Container für die Wasserwacht auf der Hamburger Hallig (PT: Deutsches Rotes Kreuz, Wasserwacht, Ortsverein Bredstedt e.V.)
 - 10: Digitalisierung Klixbüller Dorfchronik (PT: Gemeinde Klixbüll)
 - 11: Sitzkissenheizung für die Horsbüller Kirche (PT: Evangelische Kirchengemeinde Horsbüll)
 - 12: Attraktivitätssteigerung des Gemeindehauses in Bargum (PT: Gemeinde Bargum)
 - 13: Gartenschuppen für die Gemüsegarten-Kooperation Südtondern (PT: Go!Müse e.V.)
 - 14: Einrichtung eines Coworking Space auf dem Breklumer Campus (PT: Christian Jensen Kolleg gGmbH)
 - 15: Touristische Aufwertung in Langenhorn (PT: Gemeinde Langenhorn)
 - 16: Modellhafter Insektenschutz und Artenvielfalt in den Gemeinden Bordelum und Langenhorn (PT: Gemeinde Langenhorn)

Tagesordnung

2. Förderanträge – Beratung und Empfehlung

- Aus dem Regionalbudget (~~18~~ 17):
 - 17: Mobile Sitzkissenheizung für den Kirchenkreis Nordfriesland (PT: Kirchenkreis Nordfriesland)
 - 18: Tauschütten mit bienenfreundlichen Dachflächen und öffentlichen Ladestationen in Langenhorn (PT: Gemeinwohlgenossenschaft Nord eG)

3. Verschiedenes & Termine

2. Förderanträge – Beratung und Empfehlung zur Förderung aus dem Regionalbudget

Einführung

▪ Regionalbudget 2020, 2021, 2022 & 2023 im Vergleich

	Regionalbudget 2020	Regionalbudget 2021	Regionalbudget 2022	Regionalbudget 2023
Antragsfrist	05.11.2019 - 06.01.2020	02.12.2020 - 05.02.2021	22.11.2021 - 28.01.2022	13.10.2022 - 20.01.2023
Eingereichte Anträge	21	24	22	17
Kommunale PT	15	12	8	4
Private PT (inklusive kirchliche PT)	6	12	14	13
Gesamtprojektvolumen	346.000 €	400.665 €	337.029 €	278.569 €
Durchschnittskosten pro Projekt	16.476 €	16.694 €	15.320 €	16.386 €
Förderbedarf	277.000 €	320.189 €	265.008 €	222.855 €
"Überzeichnung"	-77.000 €	-120.189 €	-65.008 €	-22.855 €
Geförderte Projekte	15	16	18	?

2. Förderanträge – Beratung und Empfehlung zur Förderung aus dem Regionalbudget

Einführung

▪ **Fördereckdaten 2023 (Auswahl)**

- Keine thematische Ausgrenzung, d.h. alle Förderschwerpunkte können bedient werden
- Maximale Gesamtkosten pro Projekt: **20.000 €_{Brutto}**
- Förderquote: 80% der Bruttokosten
- Projektträger trägt Eigenmittel in Höhe von 20%
- Maximaler Zuschuss an Projektträger: 16.000 €
- Mindestzuschuss bei privaten Antragstellern 3.000 € (Gesamtkosten mind. 3.750 €)
- Mindestzuschuss bei kommunalen Antragstellern 7.500 € (Gesamtkosten mind. 9.375 €)
- Projekte dürfen noch nicht begonnen worden sein und müssen bis zum **15.September 2023 umgesetzt und abgerechnet werden**
- Neu: Förderung von beweglichen Gegenständen
- Keine Kumulierung mit anderen Fördermitteln
- Keine Verkaufsaufträge
- Keine künstliche Aufteilung von Projekten auf mehrere Kleinprojekte
- Rankingschlüssel: **Punkte > Einreichungsdatum > privat vor kommunal** (bei Punktegleichheit)

2. Förderanträge – Beratung und Empfehlung zur Förderung aus dem Regionalbudget

Einführung

▪ Vorstellung: Zielerreichung und Projektbewertung

- Bei jedem eingereichten Projekt wird überprüft, welche der vorgegebenen Ziele erreicht werden. Diese Ziele sind identisch zu denen aus dem vergangenen Jahr und ergeben sich aus der IES:
 - Kein Ziel: 0 Punkte im Bewertungsbogen
 - Das Projekt kann beim Erreichen eines Zieles des Kernthemas unterstützend wirken: 2 Punkte
 - Das Projekt kann beim Erreichen von zwei Zielen des Kernthemas unterstützend wirken: 4 Punkte
 - Das Projekt kann beim Erreichen von mindestens drei Zielen des Kernthemas unterstützend wirken: 6 Punkte
- Ein Projekt kann nur gefördert werden, wenn es im zugeordneten Förderschwerpunkt / Kernthema **mindestens 2 Punkte** erreicht.
- Abgleich des Projektinhaltes mit dem allgemeinen Zweck des Förderbereiches des GAK-Rahmenplanes.

2. Förderanträge – Beratung und Empfehlung zur Förderung aus dem Regionalbudget

Förderschwerpunkt „Klimawandel & Energie“

<input type="checkbox"/>	Bewusstsein für klimafreundliches Verhalten stärken sowie Wissens- und Erfahrungsaustausch ausbauen
<input type="checkbox"/>	Energie sparen und effizienter nutzen
<input type="checkbox"/>	Regionale Wertschöpfung durch Nutzung regenerativer Energien erhöhen
<input type="checkbox"/>	Klimafreundliche Mobilität weiterentwickeln

Förderschwerpunkt „Nachhaltige Daseinsvorsorge“

<input type="checkbox"/>	Ortskernentwicklung (z.B. Leerstandsbekämpfung; Nachnutzung(en) ortsbildprägender Gebäude)
<input type="checkbox"/>	Wohnortnahe Versorgungsangebote
<input type="checkbox"/>	Stärkung des bürgerschaftlichen Engagement / Ehrenamts
<input type="checkbox"/>	Ergänzende Mobilitätsangebote (in Abstimmung mit dem ÖPNV)
<input type="checkbox"/>	Etablierung neuer Wohnformen
<input type="checkbox"/>	Betreuung von Jung und Alt
<input type="checkbox"/>	Steigerung der Familienfreundlichkeit
<input type="checkbox"/>	Verbesserung der Barrierefreiheit

Förderschwerpunkt „Wachstum & Innovation“

Nachhaltiger Natur-, Kultur-, Regional- und Qualitätstourismus

<input type="checkbox"/>	Qualifikation touristischer Akteure
<input type="checkbox"/>	Auslösen von Investitionen in den nachhaltigen Tourismus
<input type="checkbox"/>	Entwicklung und Erprobung modellhafter Lösungen
<input type="checkbox"/>	Schaffung/Sicherung von Arbeitsplätzen

Junge Unternehmen fördern und bestehende Unternehmen sichern und halten

<input type="checkbox"/>	Arbeitsplätze in der Region schaffen bzw. sichern und dadurch Arbeitskräfte binden
<input type="checkbox"/>	Innovative Geschäftsideen entwickeln, umsetzen und halten

Querschnittsthema „Bildung“

<input type="checkbox"/>	Bildungsaspekte werden berührt
--------------------------	--------------------------------

2. Förderanträge – Beratung und Empfehlung zur Förderung aus dem Regionalbudget

Projekte in der Übersicht

Pr.-Nr.	Name des Projekts	Projekträger	Rechtsform	Gesamtkosten (brutto)	Eigenmittel (20%)	Beantragte Förderung (80%)	GAK-Mittel (90%)	kommunale Mittel (10%)
01-23	Permakultur-Garten	Eike Petersen (Privatperson)	1 privat	14.947,34 €	2.989,47 €	11.957,87 €	10.762,08 €	1.195,79 €
02-23	Neues Spielgerät am Klinikspielplatz der Fachklinik Norderheide	Deutscher Arbeitskreis für Familienhilfe e.V.	1 privat	15.888,34 €	3.177,67 €	12.710,67 €	11.439,60 €	1.271,07 €
03-23	Reitparcous RuFV	Reit- und Fahrverein Wilhelminenhof Ladelund e.V.	1 privat	18.958,65 €	3.791,73 €	15.166,92 €	13.650,23 €	1.516,69 €
04-23	Veranstaltungsbühne HGV Niebüll	Pro Niebüll GmbH	1 privat	15.331,96 €	3.066,39 €	12.265,57 €	11.039,01 €	1.226,56 €
05-23	Twizy Kirchenkreis NF	Ev.-luth. Kirchenkreis Nordfriesland	1 privat	15.775,00 €	3.155,00 €	12.620,00 €	11.358,00 €	1.262,00 €
07-22	Mobiles Familienzentrum	Diakonisches Werk Südtondern gGmbH	1 privat	18.720,00 €	3.744,00 €	14.976,00 €	13.478,40 €	1.497,60 €
08-22	Pädagogischer Nutzgarten	Haus KoMeT gGmbH	1 privat	18.675,25 €	3.735,05 €	14.940,20 €	13.446,18 €	1.494,02 €
09-22	Container Wasserwacht	Wasserwacht Bredstedt e.V.	1 privat	17.422,40 €	3.484,48 €	13.937,92 €	12.544,13 €	1.393,79 €
10-22	Digitalisierung Dorfchronik	Gemeinde Klixbüll	2 kommunal	10.004,50 €	2.000,90 €	8.003,60 €	7.203,24 €	800,36 €
11-22	Sitzheizungen Kirchengemeinde Horsbüll	Evangelische Kirchengemeinde Horsbüll	1 privat	19.997,31 €	3.999,46 €	15.997,85 €	14.398,06 €	1.599,78 €
12-22	Modernisierung Gemeindehaus Bargum	Gemeinde Bargum	2 kommunal	19.926,17 €	3.985,23 €	15.940,94 €	14.346,84 €	1.594,09 €
13-22	Gartenschuppen Go!Müse	Go!Müse e.V.	1 privat	8.378,94 €	1.675,79 €	6.703,15 €	6.032,84 €	670,32 €
14-22	Coworking Space Breklum	Christian Jensen Kolleg gGmbH	1 privat	12.140,00 €	2.428,00 €	9.712,00 €	8.740,80 €	971,20 €
15-22	Touristische Aufwertung Langenhorn	Gemeinde Langenhorn	2 kommunal	18.214,49 €	3.642,90 €	14.571,59 €	13.114,43 €	1.457,16 €
16-22	Insektenschutz	Gemeinde Langenhorn	2 kommunal	15.095,15 €	3.019,03 €	12.076,12 €	10.868,51 €	1.207,61 €
17-22	Sitzheizungen Kirchen	Ev.-luth. Kirchenkreis Nordfriesland	1 privat	19.941,31 €	3.988,26 €	15.953,05 €	14.357,74 €	1.595,30 €
18-22	Tauschhütten Langenhorn	Gemeinwohlgenossenschaft Nord eG	1 privat	19.151,98 €	3.830,40 €	15.321,58 €	13.789,43 €	1.532,16 €
				278.568,79 €	55.713,76 €	222.855,03 €	200.569,53 €	22.285,50 €

2. Förderanträge – Beratung und Empfehlung zur Förderung aus dem Regionalbudget

01 Permakultur-Garten Bredstedt

Projektname: Schulung und Beratung für die Herstellung eigener Lebensmittel sowie deren Verarbeitung und die Gestaltung eines Permakultur-Gartens in Bredstedt als Wohn- und Lebensraum für eine nachhaltige Zukunft

Angaben zum Projektträger	
Träger	
Ansprechpartner	Eike Petersen
ggf. Telefon	0151 – 658 7676 7
ggf. Email	bodykulteike@outlook.de
Projektbeschreibung	
Projektbeginn /-ende	Frühjahr 2023 – Ende August 2023
Ort der Projektdurchführung	25821 Bredstedt, Theodor- Storm Str. bei 1d
Projekthalt	Durch gezielte Schulungen, Beratungen und Workshops werden Kursteilnehmer an die Techniken und praktischen Herangehensweisen der Gestaltungsmöglichkeiten eines Permakultur-Gartens herangeführt, umfassend u.a. den Anbau verschiedener Lebensmittel sowie deren Verarbeitungstechniken und Haltbarmachungsarten. Ein besonders wichtiger Aspekt eines Permakultur-Gartens, ist der Aufbau eines natürlich reichhaltigen und nährstoffreichen Bodens, der gänzlich ohne künstliche Düngemittel und Pestizide auskommt.
Gesamtkosten	14.947,34 €

2. Förderanträge – Beratung und Empfehlung zur Förderung aus dem Regionalbudget

01 Permakultur-Garten Bredstedt

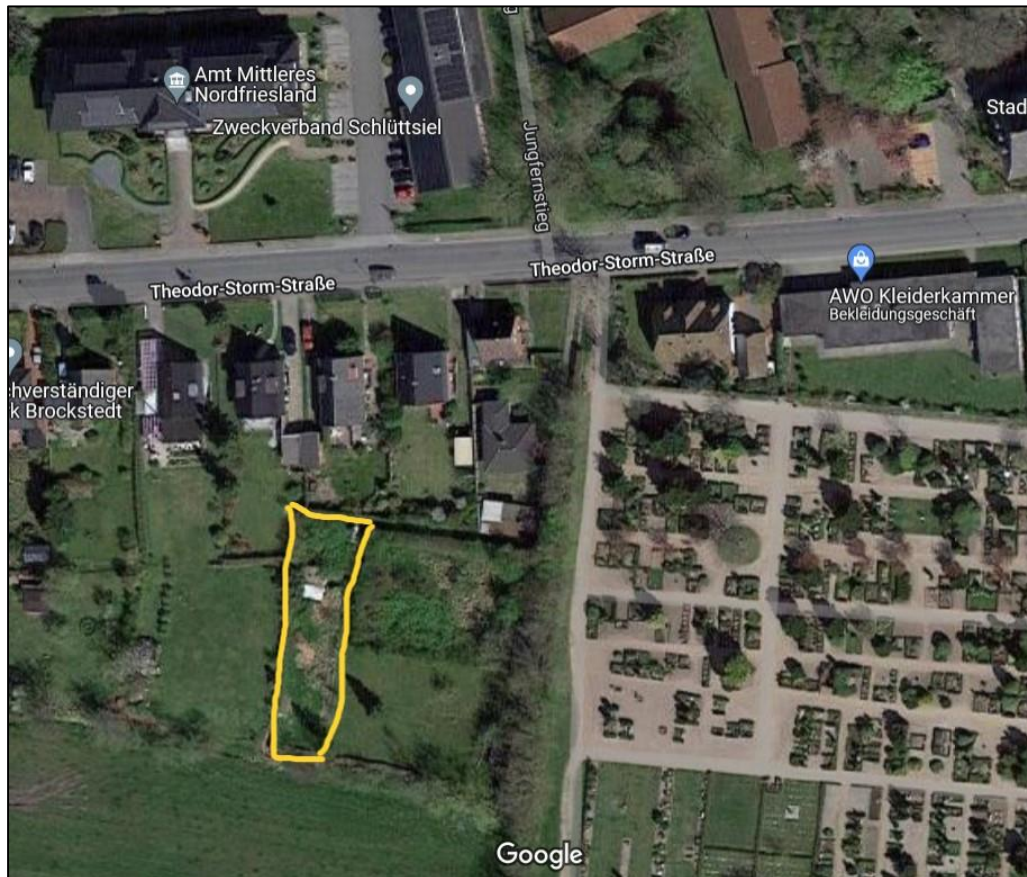

2. Förderanträge – Beratung und Empfehlung zur Förderung aus dem Regionalbudget

01 Permakultur-Garten Bredstedt

Wie eine Bredstedterin ihren Garten in Einklang mit der Natur bringt

BREDSTEDT Mit akkurat angelegten Gemüsebeeten ohne Unkraut hat Permakultur nichts zu tun. Dafür kommt man dabei ohne Kunstdünger und Pestizide aus. Vielmehr geht es darum, nachhaltig, im Einklang mit der Natur und gesund Gemüse sowie Obst aus dem Garten zu gewinnen. Wer das einmal ausprobieren möchte, der kann in Eike Petersens Garten vorbeischaun und sich bei ihr praktische Ideen holen.

Im Frühjahr hat sie begonnen, dass schmale Grundstück auf die Permakultur vorzubereiten. Es wächst bereits Kohl, eine andere Fläche ist noch mit Gras abgedeckt, um sie für die Herbstsaat vorzubereiten. Und eine Badewanne wurde zu einem kleinen Teich umgewandelt. Denn auch das ist Eike Petersen wichtig: „Ich verwende nur Dinge, die schon gebraucht sind, es geht mir auch da um Nachhaltigkeit.“

In einem Permakultur-Garten werde alles an Pflanzlichem, was nicht ge-



Permakultur: Eike Petersen setzt auf Mulch und Grasschnitt als Dünger und Pflanzbeet in ihrem Garten.

Foto: Ina Buchwald

erntet werde, wieder in den Naturkreislauf gegeben, erklärt die gebürtige Nordfriesin, die seit rund 15 Jahren in Bredstedt lebt. Mit positiven Folgen: Die Pflanzenreste werden geschreddert und als Mulch auf den Beeten verteilt. Somit wird Wasserver-

dunstung vermieden: „Es ist eine hervorragende Möglichkeit, in Zeiten, in denen es trockener und trockener wird, das Wasser im Boden zu halten.“

Gleichzeitig werde der Boden mit dem langsam verrotten Mulch gedüngt. Und

auch das Umgraben spare man sich bei der Permakultur. „Das ist nämlich nicht gut für die Regenwürmer und die Mikroorganismen im Boden“, sagt die Naturfreundin. Vielmehr werde direkt in den Mulch gesät oder gepflanzt. Sie ist ge-

spannt auf den Herbst und Winter, wie sich Kohl, Möhren und Kartoffeln entwickeln, wie frostsicher der Mulch die Beete macht. Ja, auch Kartoffeln will sie noch spät im November setzen, um früh im nächsten Jahr zu ernten.

Wohlfühlen sich auf jeden Fall schon einmal die Schmetterlinge in ihrem Garten. Raupen des Kohlweslings haben ihr schon ein Großteil des Kohls aufgefressen. Aber Eike Petersen, die auf einem Bauernhof in der Nähe von Hattstedt aufgewachsen ist und als Gesundheitsberaterin arbeitet, ist zuversichtlich, dass sich irgendwann ein natürliches Gleichgewicht in ihrem Garten einstellt, so dass genug für sie und die Natur da ist. „Ich kalkuliere 15 Prozent für die Natur mit ein.“ Denn die ist ihr wichtig. Der Mensch müsse wieder mehr im Einklang mit ihr leben. Dazu möchte sie mit ihrem Garten beitragen.

Und noch etwas soll der neue Garten sein: Ein Hort der Ruhe. Ganz am Ende steht eine kleine Hütte, von der man einen Blick in die Marsch hat. „Hier kann man die Seele baumeln lassen“, sagt Eike Petersen. Interessierte sind zu einem Besuch willkommen, nach Absprache unter 0151/65876767. *ieb*

2. Förderanträge – Beratung und Empfehlung zur Förderung aus dem Regionalbudget

02 Spielgerät Klinik Norderheide

Projektname: Neues Spielgerät am Klinikspielplatz der Fachklinik Norderheide

Angaben zum Projektträger	
Träger	Deutscher Kreis für Familienhilfe e.V.
Ansprechpartner	Matthias Halsch
ggf. Telefon	07661 – 9321-24
ggf. Email	m.halsch@ak-familienhilfe.de
Projektbeschreibung	
Projektbeginn /-ende	01.04.2023 – 31.08.2023
Ort der Projektdurchführung	Fachklinik Norderheide, Norderweg 1, 25852 Bordelum
Projekthalt	Erweiterung des vorhandenen Klinikspielplatzes durch ein neues Spielgerät, das sich an ältere Kinder ab 6 Jahre richtet (Kletterpyramide).
Gesamtkosten	15.888,34 €

2. Förderanträge – Beratung und Empfehlung zur Förderung aus dem Regionalbudget

02 Spielgerät Klinik Norderheide

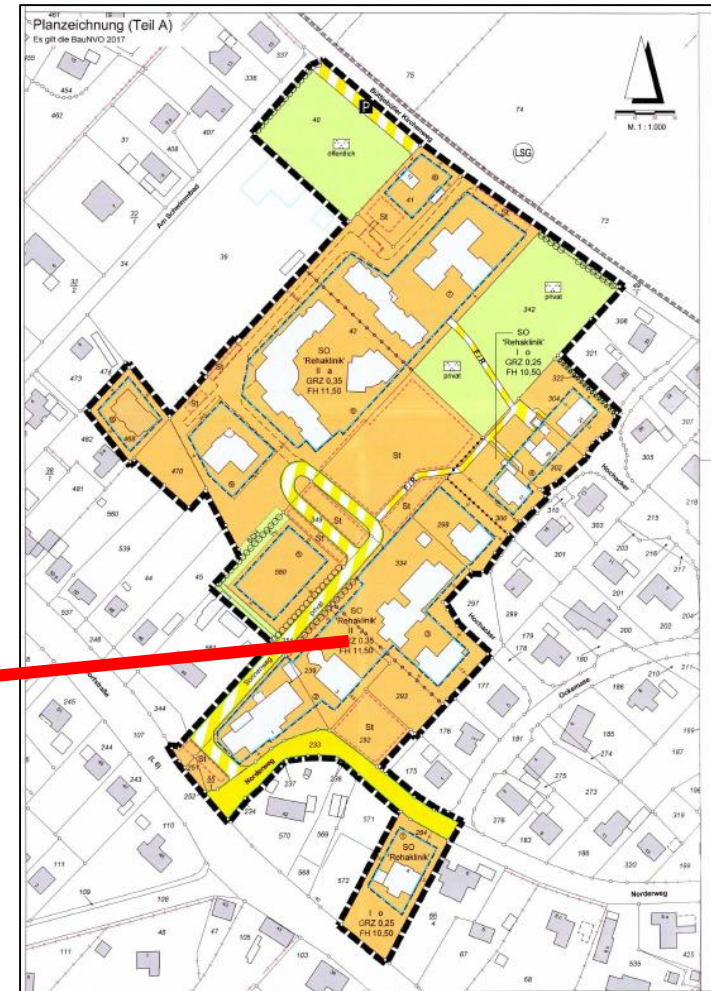
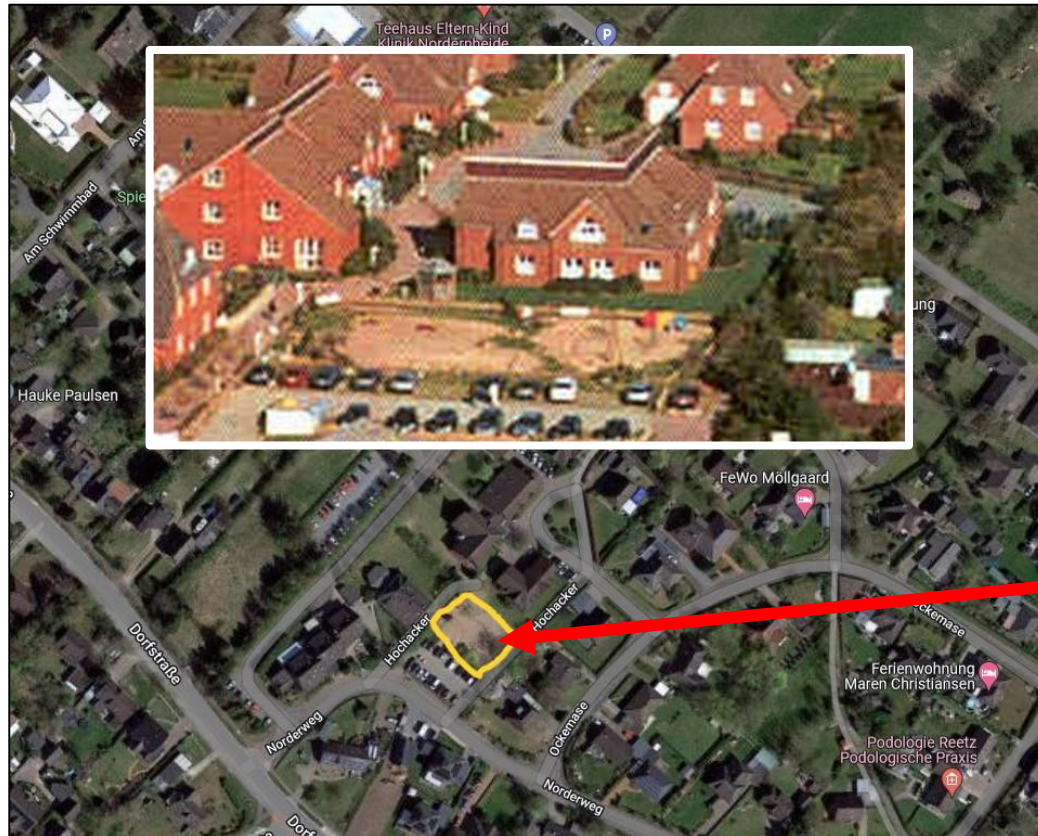

2. Förderanträge – Beratung und Empfehlung zur Förderung aus dem Regionalbudget

02 Spielgerät Klinik Norderheide



Istzustand des Spielplatzes



Fördergegenstand des Antrages: Kletterpyramide für Kinder ab 6 Jahre (Beispielbild)

2. Förderanträge – Beratung und Empfehlung zur Förderung aus dem Regionalbudget

03 Anschaffung von Springhindernissen zum Bau von Reitparcours

Projektname: Anschaffung verschiedener Springhindernisse zum Aufbau von Trainingsparcours inklusive eines Hindernisanhängers zur Durchführung von reiterlichen Ausbildungsmaßnahmen sowie Aus- und Weiterbildung von Turnierfachkräften und Trainern.

Angaben zum Projektträger	
Träger	RuFV Wilhelminenhof Ladelund e.V.
Ansprechpartner	Rita Cordsen-Tuschke
ggf. Telefon	0174 – 7000932
ggf. Email	rita.cordsen-tuschke@t-online.de

Projektbeschreibung	
Projektbeginn /-ende	01.04.2023 – 30.07.2023
Ort der Projektdurchführung	Wilhelminenstraße 2, 25926 Ladelund
Projekthalt	Anschaffung von verschiedenen Reithindernissen zum Aufbau von Hindernisparcours und eines Hindernisanhängers, mit dem die Hindernisse transportiert und auf dem sie zwischengelagert werden können.
Gesamtkosten	18.958,65 €

2. Förderanträge – Beratung und Empfehlung zur Förderung aus dem Regionalbudget

03 Anschaffung von Springhindernissen zum Bau von Reitparcours



2. Förderanträge – Beratung und Empfehlung zur Förderung aus dem Regionalbudget

04 Veranstaltungsbühne HGV Niebüll

Projektname: Anschaffung einer mobilen Veranstaltungsbühne (mit Überdachung und Transportanhänger) zur Belebung der Niebüller Innenstadt und zum Verleih an andere Vereine in der Region zur Stärkung des Ehrenamts

Angaben zum Projektträger	
Träger	Pro Niebüll GmbH, Postfach 1273, 25892 Niebüll
Ansprechpartner	Corinna Hagedorn
ggf. Telefon	0170 / 7095002
ggf. Email	c.hagedorn@stadtmarketing-niebuell.de

Projektbeschreibung	
Projektbeginn /-ende	01.04.-30.06.2023
Ort der Projektdurchführung	Niebüll, Rathausplatz und Innenstadtbereich
Projekthinhalte	Anschaffung einer mobilen Veranstaltungsbühne mit Überdachung und Transportanhänger für den HGV Niebüll und zum Verleih an andere Vereine in der Region.
Gesamtkosten	15.331,96 €

2. Förderanträge – Beratung und Empfehlung zur Förderung aus dem Regionalbudget

04 Veranstaltungsbühne HGV Niebüll



Ansicht Veranstaltungsbühne



2. Förderanträge – Beratung und Empfehlung zur Förderung aus dem Regionalbudget

05 Elektro-Auto „Twizy“ zur Umsetzung des Mobilitätskonzepts

Projektname: Anschaffung eines elektrischen Twizy zur weiteren Umsetzung des CO2 freien Mobilitätskonzepts in der außerschulischen Bildung im Ev. Kinder- und Jugendbüro Nordfriesland

Angaben zum Projektträger	
Träger	Ev.-luth. Kirchenkreis Nordfriesland Kirchenstr. 2 25821 Breklum
Ansprechpartner	Susanne Kunsmann
ggf. Telefon	04661 1462
ggf. Email	kunsmann@ekjb-nf.de
Projektbeschreibung	
Projektbeginn /-ende	01.04.23 – 15.10.23
Ort der Projektdurchführung	Nördliches Nordfriesland
Projekthalt	Einsatz eines elektrischen Twizy als klimaneutrale Mobilitätsergänzung im Sinne des Mobilitätskonzeptes des Kirchenkreises NF. Nutzergruppen sind junge Ehrenamtliche des Evangelischen Kinder- und Jugendbüros und Hauptamtliche Angestellte des Kirchenkreises.
Gesamtkosten	15.775,- €

2. Förderanträge – Beratung und Empfehlung zur Förderung aus dem Regionalbudget

05 Elektro-Auto „Twizy“ zur Umsetzung des Mobilitätskonzepts

Projektname: Anschaffung eines elektrischen Twizy zur weiteren Umsetzung des CO2 freien Mobilitätskonzepts in der außerschulischen Bildung im Ev. Kinder- und Jugendbüro Nordfriesland



<https://www.renault.de/elektromodelle/twizy.html>

3. Förderanträge – Beratung und Empfehlung zur Förderung aus dem Regionalbudget

07 Mobiles Familienzentrum

Angaben zum Projektträger	
Träger	Diakonisches Werk Südtondern gGmbH
Ansprechpartner	Rebecca Christensen
ggf. Telefon	0160-2948846
ggf. Email	r.christensen@dw-suedtondern.de

Projektbeschreibung	
Projektbeginn /-ende	01.03.2023 – 31.07.2023
Ort der Projektdurchführung	Niebüll und Umgebung
Projekthalt	In diesem Projekt soll das Familienzentrum Niebüll mobil werden. Dazu soll ein bereits vorhandener Transporter umgebaut und ausgestattet werden, damit auch Kinder und Familien in den umliegenden Orten von Niebüll mit Sprechstunden und Angeboten erreicht werden können.
Gesamtkosten	18.720,00€

3. Förderanträge – Beratung und Empfehlung zur Förderung aus dem Regionalbudget

07 Mobiles Familienzentrum



3. Förderanträge – Beratung und Empfehlung zur Förderung aus dem Regionalbudget

08 Pädagogischer Nutzgarten

Projektname: Schaffung eines pädagogischen Nutzgartens für die Bewohnerinnen/Bewohner des Haus KoMeT in Niebüll

Angaben zum Projektträger	
Träger	Haus KoMeT gGmbH, Schützenring 26 25899 Niebüll
Ansprechpartner	Armin Albers
ggf. Telefon	0151 233 213 93
ggf. Email	armin.albers@haus-komet.de
Projektbeschreibung	
Projektbeginn /-ende	Anfang März 2023 – Ende August 2023
Ort der Projektdurchführung	Niebüll, Ulmenweg 3
Projekthalt	Schaffung eines pädagogischen Nutzgartens für die Bewohnerinnen/Bewohner des Haus KoMeT in Niebüll, u.a. mit einem barrierefreien Gewächshaus, insektenfreundlichen Blühsträuchern und Obstgehölzen.
Gesamtkosten	18.675,25 €

3. Förderanträge – Beratung und Empfehlung zur Förderung aus dem Regionalbudget

08 Pädagogischer Nutzgarten

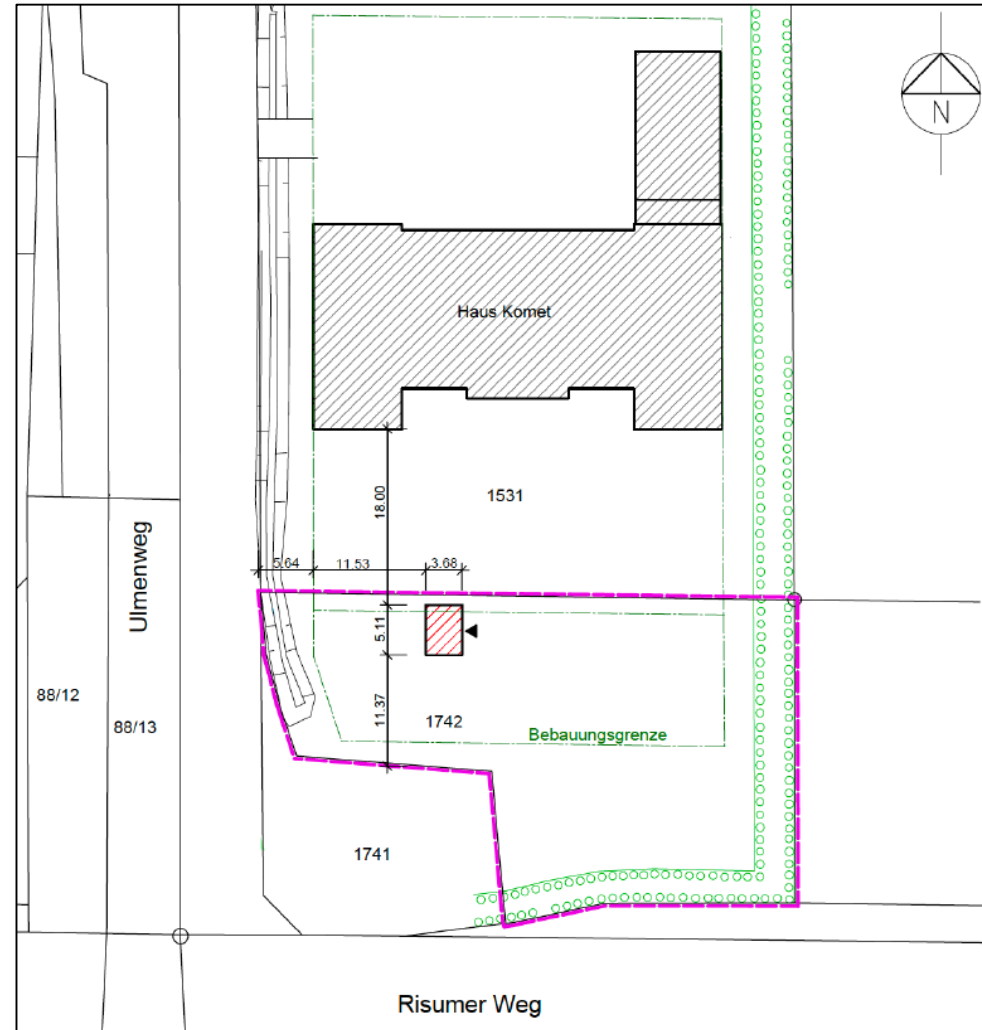
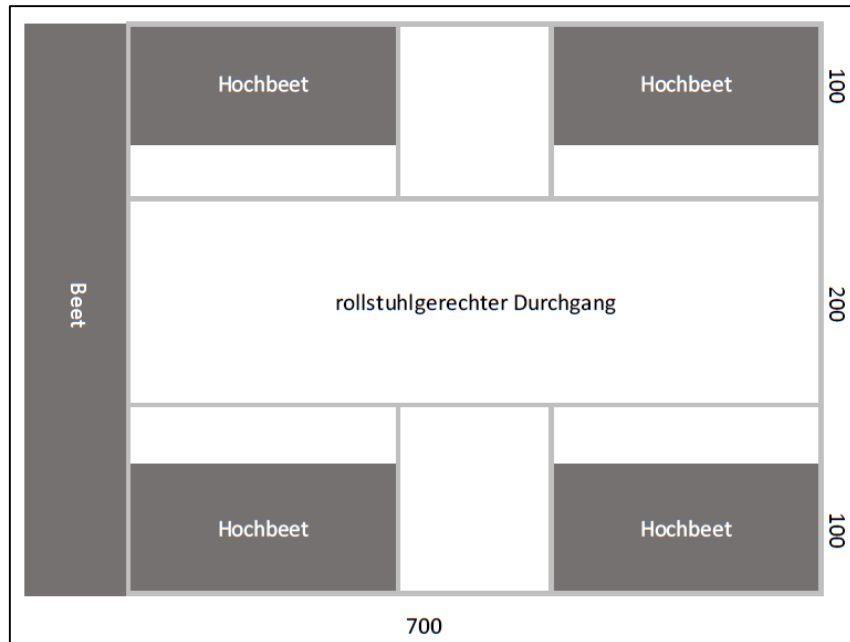

2. Förderanträge – Beratung und Empfehlung zur Förderung aus dem Regionalbudget

09 Container Wasserwacht

Projektname: Erneuerung des Containers der Wasserwacht auf der Hamburger Hallig als Trainingsstützpunkt, Aufbewahrungsort für Rettungsmittel sowie Standort eines Defibrillators

Angaben zum Projektträger Wasserwacht Bredstedt	
Träger	DRK - Wasserwacht Ortsverein Bredstedt e.V., Herrmannstr. 21, 25821 Bredstedt
Ansprechpartner	Bernd Ingwersen
ggf. Telefon	0174-9300339
ggf. Email	b.ingwersen@gmail.de

Projektbeschreibung Neubau eines Containers nach Maß mit Fenster und Tür	
Projektbeginn /-ende	Ende Januar 2023
Ort der Projektdurchführung	Hamburger Hallig
Projekthalt	Aufstellung eines Seecontainers als „Stützpunkt“ der Wasserwacht auf der Hamburger Hallig.
Gesamtkosten	17.422.40 €

2. Förderanträge – Beratung und Empfehlung zur Förderung aus dem Regionalbudget

09 Container Wasserwacht



2. Förderanträge – Beratung und Empfehlung zur Förderung aus dem Regionalbudget

09 Container Wasserwacht



Beispielbild

2. Förderanträge – Beratung und Empfehlung zur Förderung aus dem Regionalbudget

10 Digitalisierung Dorfchronik Klixbüll

Projektname: Digitalisierung Klixbüller Chroniken mit Onlinestellung als Grundlage für die Weiterführung einer ehrenamtlichen, gemeinschaftlichen digitalen öffentlichen Dorf-Chronik

Angaben zum Projektträger	
Träger	Gemeinde Klixbüll über Amt Südtondern, Marktstr. 12, 25899 Niebüll
Ansprechpartner	Bürgermeister Werner Schweizer
ggf. Telefon	04662 77113
ggf. Email	werner.o.schweizer@t-online.de

Projektbeschreibung	
Projektbeginn /-ende	01.04.2023 – 31.08.2023
Ort der Projektdurchführung	Gemeinde Klixbüll
Projekthalt	Ziel des Vorhabens ist die Erstellung einer digitalen Chronik Klixbülls, seiner Feuerwehr und seines Turn- und Sportvereins. Dabei sollen vorhandene Print-Chroniken digitalisiert und der Öffentlichkeit online zugänglich gemacht werden. Die Chroniken sollen dann in ehrenamtlicher dörflicher Gemeinschaftsarbeit ergänzt und weitergeführt werden.
Gesamtkosten	10.004,50 €

2. Förderanträge – Beratung und Empfehlung zur Förderung aus dem Regionalbudget

10 Digitalisierung Dorfchronik Klixbüll



2. Förderanträge – Beratung und Empfehlung zur Förderung aus dem Regionalbudget

11 Sitzkissenheizung für die Horsbüller Kirche

Projektname: Umstellung der Horsbüller Heizung von einer Erdöl- auf eine zertifizierte ökostrombetriebene Sitzkissenheizung zur Einsparung von Energiekosten und nachhaltigerer Bewirtschaftung

Angaben zum Projektträger	
Träger	Evangelische Kirchengemeinde Horsbüll
Ansprechpartner	Gerald Rohrmann
ggf. Telefon	04665-232308
ggf. Email	pastor.rohrmann@kirche-nf.de

Projektbeschreibung	
Projektbeginn /-ende	01.04. – 01.07.2023
Ort der Projektdurchführung	Emmelsbüll-Horsbüll
Projekthalt	Umstellung der Heizung in der Horsbüller Kirche von einer Erdöl- auf eine zertifizierte ökostrombetriebene Sitzkissenheizung zur Einsparung von Energiekosten und nachhaltigerer Bewirtschaftung
Gesamtkosten	19.997,30 Euro

2. Förderanträge – Beratung und Empfehlung zur Förderung aus dem Regionalbudget

11 Sitzkissenheizung für die Horsbüller Kirche

Projektname: Umstellung der Horsbüller Heizung von einer Erdöl- auf eine zertifizierte ökostrombetriebene Sitzkissenheizung zur Einsparung von Energiekosten und nachhaltigerer Bewirtschaftung



Die Horsbüller Marienkirche
Quelle: Wikipedia

2. Förderanträge – Beratung und Empfehlung zur Förderung aus dem Regionalbudget

11 Sitzkissenheizung für die Horsbüller Kirche



Istzustand der Heizungssituation in der Horsbüller Marienkirche

Beheiztes Kirchenbankpolster (Sitzkissenheizung):
<https://kirchenbankpolster.de/kirchenbankheizung/sitzpolsterheizung-thermoplush/>

3. Förderanträge – Beratung und Empfehlung zur Förderung aus dem Regionalbudget

12 Attraktivitätssteigerung des Gemeindehauses in Bargum

Projektname: Förderung des Dorflebens, durch Attraktivitätssteigerung des Gemeindehauses in Bargum in Form von Funktionalität, Ausstattung und Sicherheit

Angaben zum Projektträger	
Träger	Gemeinde Bargum
Ansprechpartner	Volker Nissen
ggf. Telefon	0151/61439203
ggf. Email	volkernissen@gmx.de

Projektbeschreibung	
Projektbeginn /-ende	01.04.23 bis 01.08.23
Ort der Projektdurchführung	Gemeindehaus in Bargum
Projekthalt	Förderung des Dorflebens durch Attraktivitätssteigerung des Gemeindehauses
Gesamtkosten	15.940,94 Euro

3. Förderanträge – Beratung und Empfehlung zur Förderung aus dem Regionalbudget

12 Attraktivitätssteigerung des Gemeindehauses in Bargum



Blick in den „Saal“, der in 3 Räume unterteilt werden kann. Die vorhandene Bestuhlung reicht aber nur für 2 Räume so dass bei größeren Veranstaltungen (Feste, Beerdigungen, Lotto) im vorderen Bereich Biertischgarnituren aufgestellt werden müssen, damit die Besucher sitzen können.

3. Förderanträge – Beratung und Empfehlung zur Förderung aus dem Regionalbudget

12 Attraktivitätssteigerung des Gemeindehauses in Bargum



Die Vitrine mit Standarte soll umgehängt werden, damit an dieser Stelle die Sprossenwand für die Sport- und Krabbelgruppe errichtet werden kann.

Der Weg vom Parkplatz zum neuen Eingang des Feuerwehrgerätehauses ist bisher nicht beleuchtet, was vor allem in der dunklen Jahreszeit für die Feuerwehrkameraden einen Gefahrenbereich darstellt.

3. Förderanträge – Beratung und Empfehlung zur Förderung aus dem Regionalbudget

12 Attraktivitätssteigerung des Gemeindehauses in Bargum



Blick in den Vorratsraum, wo Getränke und allgemeine Dinge (z.B. Sportgeräte) gelagert werden. Hier fehlt es derzeit an Struktur und vernünftiger Lagermöglichkeit.

3. Förderanträge – Beratung und Empfehlung zur Förderung aus dem Regionalbudget

13 Gartenschuppen für die Gemüsegarten-Kooperation Südtondern „Go!Müse“

Projektname: Bau eines Schuppens mit Dachüberstand zur Nutzung durch die Gemüsegarten-Kooperation Südtondern

Angaben zum Projektträger	
Träger	Go!Müse e.V. Gemüsegarten-Koop Südtondern Legerader Weg 5 25899 Niebüll
Ansprechpartner	als Vorstand: Iris Carstensen, Legerader Weg 5 25899 Niebüll als Antragsstellerin: Anke Eschenbacher, Dorstr. 12, 25923 Holm
ggf. Telefon	Iris Carstensen: 04661-676878 Anke Eschenbacher: 04663-2944170 (01578- 2885527)
ggf. Email	Iris Carstensen: iris.carstensen@posteo.de Anke Eschenbacher: r.u.a.eschenbacher@t-online.de

Projektbeschreibung	
Bau eines Schuppens mit Dachüberstand Ein Ersatz ist notwendig, da der bewirtschaftete Acker aufgrund einer Baumaßnahme der Gemeinde Risum-Lindholm aufgegeben werden muss und der vorhandene Schuppen nicht mehr transportfähig ist.	
Projektbeginn /-ende	Die Maßnahme soll im März 2023 beginnen und im Sommer/Herbst 2023 fertiggestellt sein.
Ort der Projektdurchführung	Risumer Weg 50, 25899 Niebüll (siehe Pachtvertrag)
Projekthalt	Bau eines Schuppens mit Dachüberstand
Gesamtkosten	Brutto 8378,94 € (Netto 7041,13 €)

3. Förderanträge – Beratung und Empfehlung zur Förderung aus dem Regionalbudget

13 Gartenschuppen für die Gemüsegarten-Kooperation Südtondern „Go!Müse“



Bisherige Ackerfläche in Rísum-Lindholm mit altem, nicht transportfähigem Schuppen



3. Förderanträge – Beratung und Empfehlung zur Förderung aus dem Regionalbudget

13 Gartenschuppen für die Gemüsegarten-Kooperation Südtondern „Go!Müse“



Arbeitseinsatz auf dem neuen Gelände 🍌

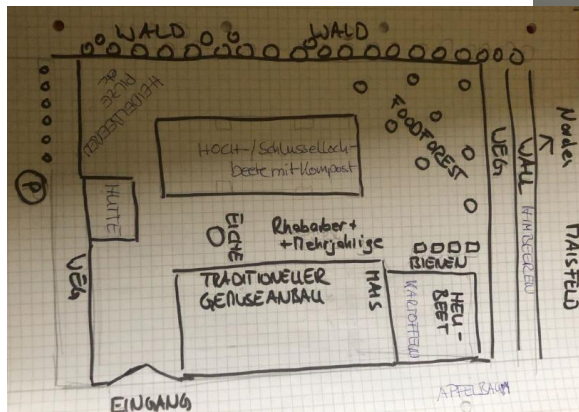

2. Förderanträge – Beratung und Empfehlung zur Förderung aus dem Regionalbudget

14 Coworking Space Breklum

Projektname: Einrichtung eines Coworking Space auf dem Breklumer Campus

Angaben zum Projektträger	
Träger	Christian Jensen Kolleg gGmbH
Ansprechpartner	Nora Steen, Geschäftsführerin
ggf. Telefon	04671 9112-33
ggf. Email	n.steen@christianjensenkolleg.de

Projektbeschreibung	
Projektbeginn /-ende	01.02.2023 – 01.09.2023
Ort der Projektdurchführung	Kirchenstr. 6, 25821 Breklum
Projekthinhalte	Einrichtung eines Coworking-Space
Gesamtkosten	12.140 Euro

2. Förderanträge – Beratung und Empfehlung zur Förderung aus dem Regionalbudget

14 Coworking Space Breklum

Der Hauptraum für 5 Arbeitsplätze sowie ein Sofa



Die direkt angrenzende Küche



Der in den Wald mündende Außenbereich



2. Förderanträge – Beratung und Empfehlung zur Förderung aus dem Regionalbudget

14 Coworking Space Breklum

Mögliche Ausstattung des zukünftigen Coworking Space – hier in Wernigerode



3. Förderanträge – Beratung und Empfehlung zur Förderung aus dem Regionalbudget

15 Touristische Aufwertung in Langenhorn

Projektname: Touristische Aufwertung der Gemeinde Langenhorn mit Attraktivitätssteigerung der vorhandenen Raderlebnisrouten

Angaben zum Projektträger	
Träger	Gemeinde Langenhorn
Ansprechpartner	Nico Wischnewski
ggf. Telefon	04671/9192-60
ggf. Email	n.wischnewski@amnf.de

Projektbeschreibung	
Projektbeginn /-ende	01.04.2023 – 31.10.2023
Ort der Projektdurchführung	Langenhorn
Projekthalt	Übersichts- und Informationsschild am Bahnhof, Ausweisung von 2-3 Wohnmobilstellplätzen, Anschaffung von 10 Sitzbänken
Gesamtkosten	18.214,49 €

3. Förderanträge – Beratung und Empfehlung zur Förderung aus dem Regionalbudget

15 Touristische Aufwertung in Langenhorn

Gefördert aus dem Regionalbudget

AktivRegion Nordfriesland
Mit Struktur-Wahl der Landrätinnen gewählt

Landrätin Nordfriesland
Landrätin Nordfriesland

Bundesministerium für Ernährung und Landwirtschaft
SH

Kooperationsraum Langenhorn, Lütjenholm, Ockholm, Bargum

Rad- und Fußverkehrs-konzept 2020

Anlagenband



INFORMATIONSTAFELN LANGENHORN - BAHNHOF - 2022/23

INFORMATIONSTAFEL AM BAHNHOF
»KOOPERATIONSRaum DOERFERGEMEINSCHAFT«
BREITE CA. 80 CM, HOEHE CA. 180 CM, ANBRANDMAß HQ-DRUCK AUF AUSDIBUND 6 MM

- Beschreibung, Erklärung - Kooperationsraum Dorfgemeinschaft
- evtl. Logos Bildwerke mit Genehmigung
- Informationen über interessante Ausflugsziele, Kirchen, Dorfkäse, Natur etc.
- Hinweis auf die Radwege und die entsprechende Karte am Bahnhofsvorplatz

NISCHEN AM BAHNHOFSEINGANG
»KARTE DER ERLEBNISROUTEN RUND UM LANGENHORN«
ZUSÄTZLICHE HOEHE CA. 75 CM, BREITE CA. 170 CM + 465 CM
HQ-DRUCK AUF AUSDIBUND 6 BIS 10 MM - MIT ABSTANDHALTERN AN DER WAND GESICHERT

- Karte = Rad-ERLEBNISROUTEN rund um Langenhorn im Detail mit Legende aller Erlebnispunkte
- Karte = Übersicht aller Rad-ERLEBNISROUTEN Südband und Mitteln Nordfriesland
- Kartenbeschreibung, QR-Codes für weitere Infos und Download Links

2. Förderanträge – Beratung und Empfehlung zur Förderung aus dem Regionalbudget

16 Modellhafter Insektenschutz und Artenvielfalt in den Gemeinden Bordelum und Langenhorn

Angaben zum Projektträger	
Träger	Gemeinde Langenhorn
Ansprechpartner	Nico Wischnewski
ggf. Telefon	04671/9192-60
ggf. Email	n.wischnewski@amnf.de

Projektbeschreibung	
Projektbeginn /-ende	01.04.2023 – 31.10.2023
Ort der Projektdurchführung	Langenhorn
Projekthalt	Anschaffung eines Balkenmähers als Anbaugerät und eines mobilen Balkenmähers für Kleinflächen
Gesamtkosten	15.095,15 €

2. Förderanträge – Beratung und Empfehlung zur Förderung aus dem Regionalbudget

16 Modellhafter Insektenschutz und Artenvielfalt in den Gemeinden Bordelum und Langenhorn



Insektenfreundliche Modellgemeinden
Bordelum & Langenhorn - Geest
Grünpflegehandbuch

Annika Müller
Dr. Monique Liesenjohann
Jan Blew



Husum, Dezember 2021

Im Auftrag der
Gemeinden Bordelum und Langenhorn
Über Amt Mittleres Nordfriesland
Theodor-Storm-Str. 2
25812 Bredstedt



Insektenfreundliche Modellgemeinden
Bordelum & Langenhorn
Entwicklungskonzept

Annika Müller
Dr. Monique Liesenjohann
Jan Blew



Husum, Dezember 2021

Im Auftrag der
Gemeinden Bordelum und Langenhorn
über Amt Mittleres Nordfriesland
Theodor-Storm-str. 2
25812 Bredstedt

2. Förderanträge – Beratung und Empfehlung zur Förderung aus dem Regionalbudget

16 Modellhafter Insektenschutz und Artenvielfalt in den Gemeinden Bordelum und Langenhorn

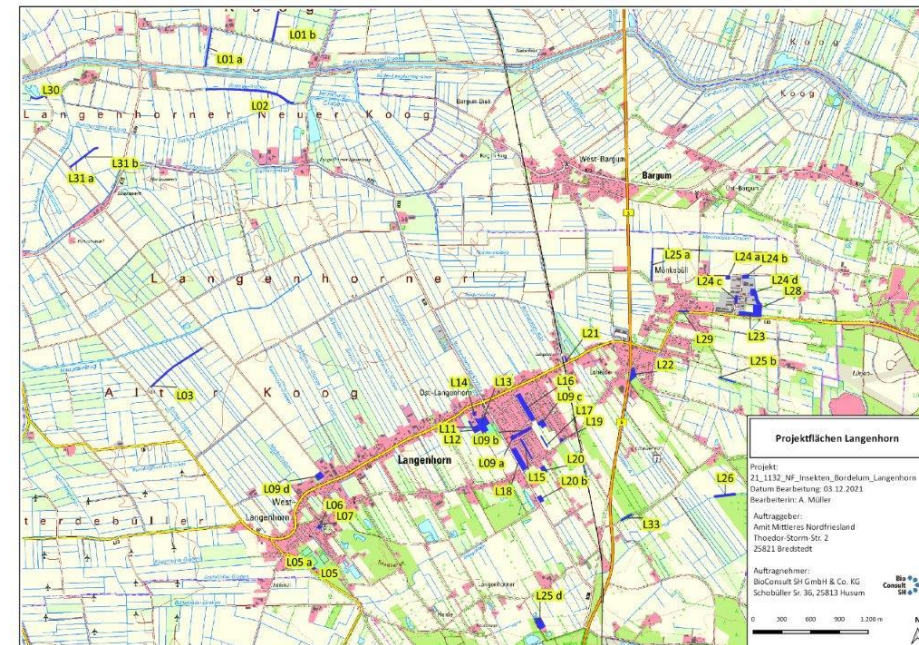
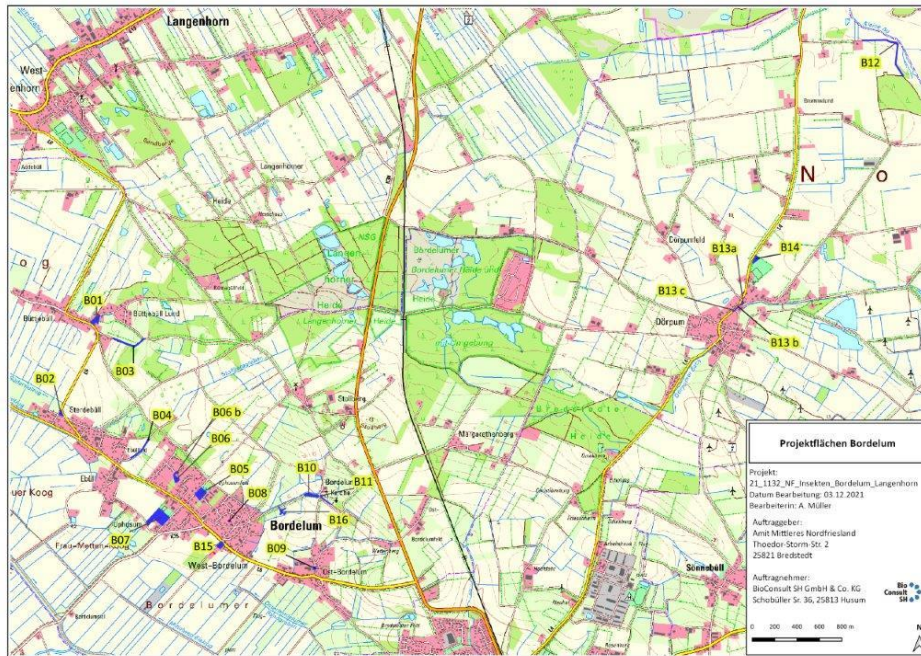

2. Förderanträge – Beratung und Empfehlung zur Förderung aus dem Regionalbudget

16 Modellhafter Insektenschutz und Artenvielfalt in den Gemeinden Bordelum und Langenhorn



2. Förderanträge – Beratung und Empfehlung zur Förderung aus dem Regionalbudget

17 Mobile Sitzkissenheizung für den Kirchenkreis Nordfriesland

Angaben zum Projektträger	
Träger	Kirchenkreis Nordfriesland
Ansprechpartner	Matthias Marx
ggf. Telefon	04671-6029-420
ggf. Email	matthias.marx@kirche-nf.de

Projektbeschreibung	
Projektbeginn /-ende	01.04. – 01.07.2023 (asap., hängt von den Lieferzeiten ab)
Ort der Projektdurchführung	Nordfriesland Nord
Projekthinhalte	Umstellung der Heizungen in Nordfriesland Nord von fossilen Energien auf eine zertifizierte ökostrombetriebene Sitzkissenheizung zur Einsparung von Energiekosten und nachhaltigerer Bewirtschaftung
Gesamtkosten	19.941,31 Euro

2. Förderanträge – Beratung und Empfehlung zur Förderung aus dem Regionalbudget

17 Mobile Sitzkissenheizung für den Kirchenkreis Nordfriesland

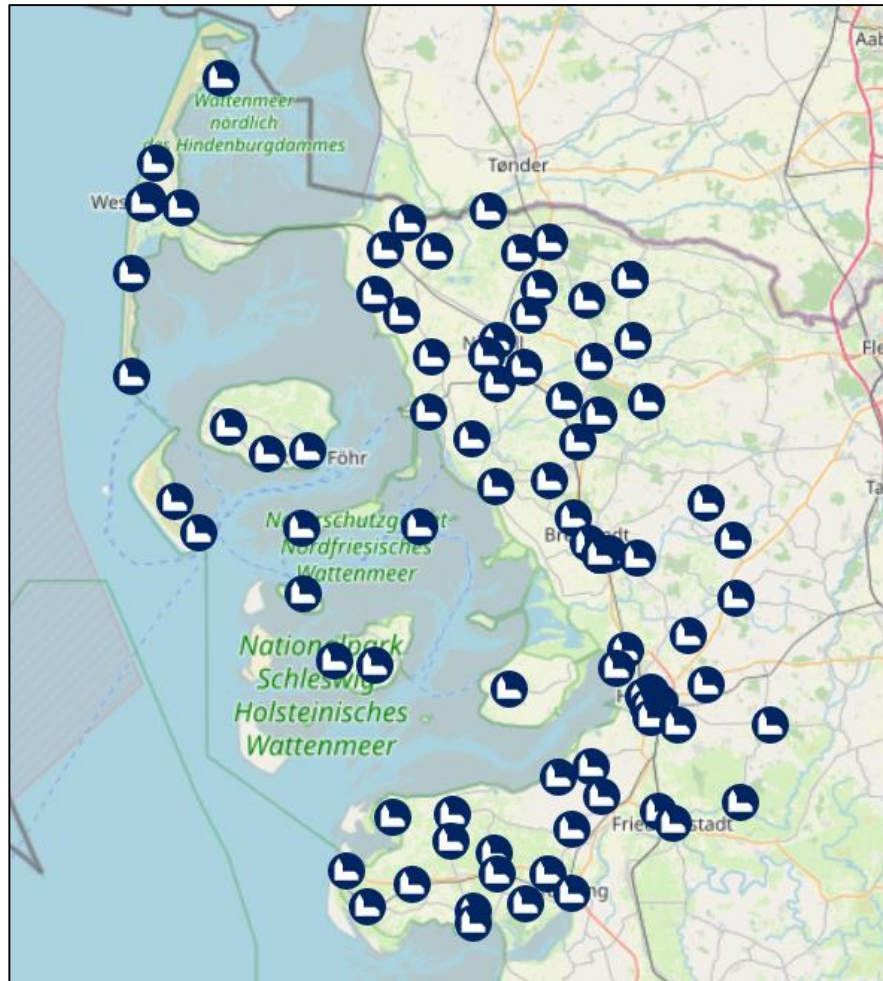

Kirchen im Kirchenkreis Nordfriesland
Quelle: <https://kirche-nf.de/>

2. Förderanträge – Beratung und Empfehlung zur Förderung aus dem Regionalbudget

18 Tauschhütten Langenhorn

Projektname: Tauschhütten mit bienenfreundlichen Dachflächen und öffentlichen Ladestationen in Langenhorn

Angaben zum Projektträger	
Träger	Gemeinwohlgemeinschaft Nord eG
Ansprechpartner	Dr. Marc Reinstein
ggf. Telefon	0179 / 75 68 199
ggf. Email	vorstand@gemeinwohlnord.de
Projektbeschreibung	
Projektbeginn /-ende	1.März 2023 – 31.August 2023
Ort der Projektdurchführung	An drei Stellen im Gebiet der Gemeinde Langenhorn
Projekthalt	Errichtung und Betreiben von drei Tauschhütten mit Gründach und Errichtung einer Ladesäule an einer der Tauschhütten. Einbindung von Ehrenamt, KiTa und Grundschule sowie der örtlichen Bevölkerung.
Gesamtkosten	19.153,- €

2. Förderanträge – Beratung und Empfehlung zur Förderung aus dem Regionalbudget

18 Tauschhütten Langenhorn

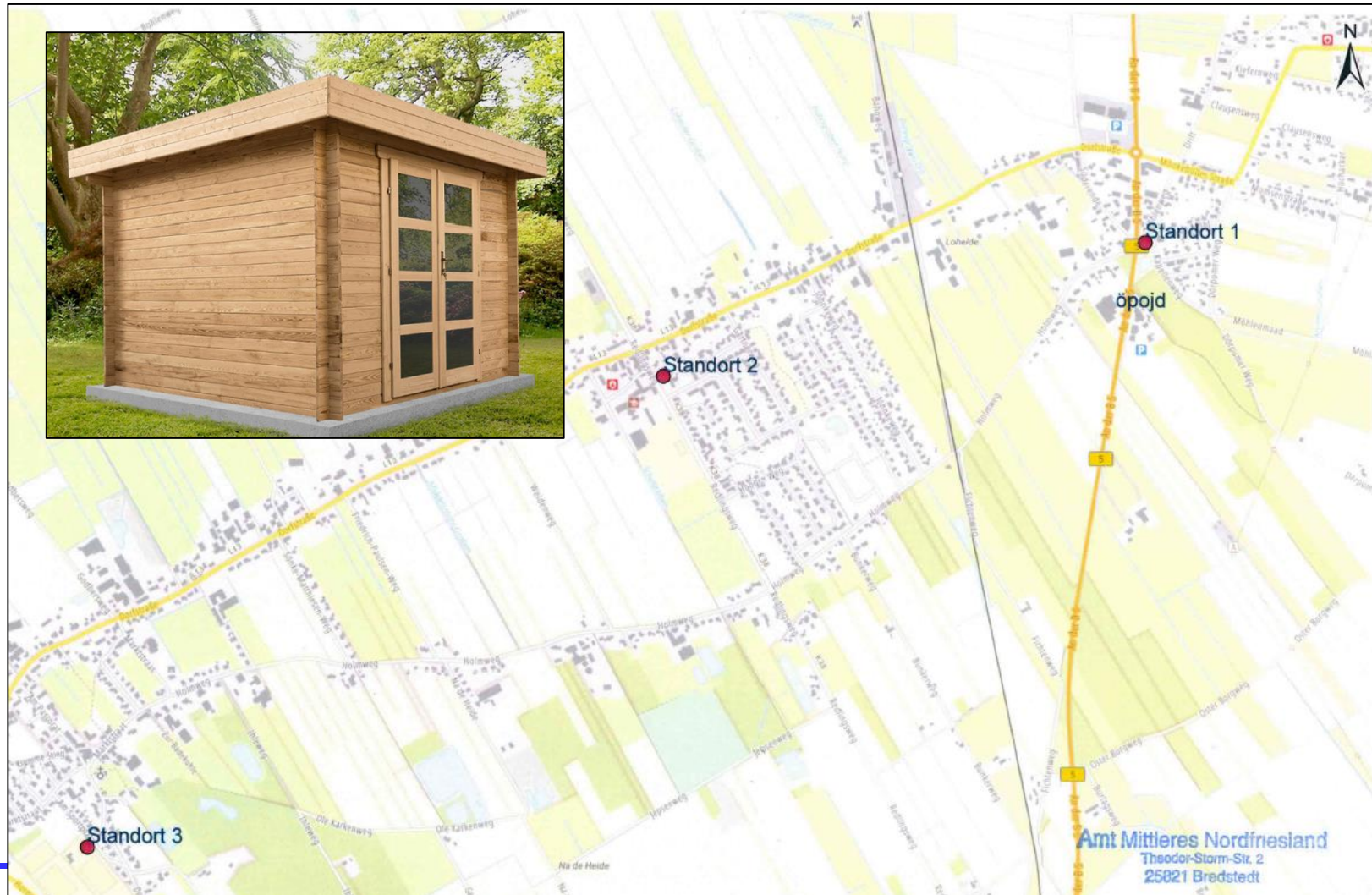

2. Förderanträge – Beratung und Empfehlung Zur Förderung aus dem Grundbudget

- **Projektbewertungen**
- **Diskussion**
- **Beschluss**

3. Verschiedenes & Termine

Termine 2023

- 2.März 2023: Vorstellungsgespräche zur Besetzung des Regionalmanagements in der neuen Förderphase (Auswahlgremium: geschäftsführender Vorstand)
- 15 – 16 Uhr gf. Vorstand, 16 – 18 Uhr Vorstand:
Ab hier greift die neue Strategie:
 - Dienstag, 25.April 2023 (Amt Südtondern / Niebüll) → voraussichtlich mit 3-4 Grundbudgetprojekten
 - Dienstag, 11.Juli 2023 (AMNF)
 - Dienstag, 26.September 2023 (Amt Südtondern)

Kontakt zum Regionalmanagement

Dr.-Ing. Simon Rietz

LAG AktivRegion Nordfriesland Nord e.V.
Marktstraße 12
25899 Niebüll

Tel.: 04661 / 601-340

s.rietz@aktivregion-nf-nord.de



**VIELEN DANK FÜR IHRE AUFMERKSAMKEIT &
EINEN SCHÖNEN ABEND!**