

Mit frischem Wind die Zukunft gestalten!



LAG AktivRegion Nordfriesland Nord e.V.

18. Vorstandstreffen

Dienstag, 21. Januar 2020, 16 – 18 Uhr, Bredstedt

Regionalmanagement LAG AktivRegion Nordfriesland Nord – Lisa Kathrin Polak & Dr.-Ing. Simon Rietz

Tagesordnung

- 1. Begrüßung und Protokoll der letzten Sitzung**
- 2. Nachrichten aus dem MILI, LLUR und dem Netzwerk der AktivRegionen**
- 3. Mitteilungen zu Projekten**
 - Änderung der Projektträgerschaft beim Projekt „Ladenpavillon Leck“
 - Bau von einem Trainings- und Veranstaltungsplatz (Projektträger Reitverein Niebüll)
- 4. Förderanträge – Beratung und Empfehlung**
 - **Aus dem Grundbudget (2):**
 - Feuerwehrfahrzeug für die Gemeinde Leck zur Unterstützung der Brandschutzerziehung und Öffentlichkeitsarbeit (Projektträger: Gemeinde Leck)
 - Mehrgenerationenspielplatz im Klixbüller Neubaugebiet (Projektträger: Gemeinde Klixbüll)
 - **GAK-Mittel (Ortskernentwicklungskonzepte) (2):**
 - Ortskernentwicklungskonzept (OKE) der Gemeinden Klixbüll, Tinningstedt und Bosbüll
 - Ortskernentwicklungskonzept (OKE) der Gemeinden Rodenäs, Emmelsbüll-Horsbüll, Friedrich-Wilhelm-Lübke-Koog und Klanxbüll

4. Förderanträge – Beratung und Empfehlung

▪ GAK-Mittel (Regionalbudget) / Projektaufruf zum 6.Januar 2020 (21):

- BBSV (Bredstedt, Breklum, Struckum, Vollstedt) goes BMX (Projektträger: Gemeinde Breklum)
- Wanderwegenetz der Gemeinden Bohmstedt & Ahrenshöft (Projektträger: Gemeinde Bohmstedt)
- Modernisierung Leckhuus (Projektträger: Leck-Huus Bürger- und Kulturhof für Leck und Umgebung e.V.)
- Sportgerät für die Rundlaufbahn in Bredstedt (Projektträger: Stadt Bredstedt)
- Mobilitätsstation für das Neubaugebiet der Gemeinde Klixbüll (Projektträger: Gemeinde Klixbüll)
- Straßenbeleuchtung in der Gemeinde Tinningstedt (Projektträger: Gemeinde Tinningstedt)
- Natur- und Kulturerlebnisraum Mittleres Nordfriesland (Projektträger: NuK e.V.)
- Attraktivierung Spielplatz Vollstedt (Projektträger: Gemeinde Vollstedt)
- Diskuswurfnetz TSV Bredstedt (Projektträger: TSV Bredstedt e.V.)
- Natur- und Nachhaltigkeitspfad GTC (Projektträger: Greentec e.V.)

4. Förderanträge – Beratung und Empfehlung

▪ GAK-Mittel (Regionalbudget) / Projektaufruf zum 6.Januar 2020:

- Erweiterung des Unterstandes für Fahrräder am Bahnhof Langenhorn (Projektträger: Gemeinde Langenhorn)
- Seniorengerechte Stadtmöblierung (Projektträger: Stadt Niebüll)
- Stadtbücherei als Dritter Ort (Projektträger: Stadt Niebüll)
- Einzäunung des Vereinsgeländes des Gebrauchshundesportvereins Niebüll (Projektträger: Gebrauchshundesportverein Niebüll)
- Warteraum mit Nachhaltigkeitsbörse (Projektträger: Gemeinde Klixbüll)
- Neubau Tribüne des TSV Drelsdorf-Ahrenshöft-Bohmstedt (Projektträger: TSV Drelsdorf-Ahrenshöft-Bohmstedt e.V.)
- Modernisierung der Gemeinschaftsräume Alte Schule Lütjenholm (Projektträger: Gemeinde Lütjenholm)
- Energetische Optimierung und Modernisierung der Räume des Dörpshus (Projektträger: Gemeinde Lütjenholm)
- Neugestaltung des Parkplatzbereiches vor dem Dörpshus (Projektträger: Gemeinde Lütjenholm)

4. Förderanträge – Beratung und Empfehlung

▪ GAK-Mittel (Regionalbudget) / Projektauftrag zum 6. Januar 2020:

- Dacherneuerung Lager- und Gerätegebäude der Vereine Lütjenholms (Projektträger: Gemeinde Lütjenholm)
- Fuß- und Radwegekonzept für den Kooperationsraum LLOB (Langenhorn, Lütjenholm, Ockholm, Bargum) (Projektträger: Gemeinde Lütjenholm)

5. Berichte aus den Handlungsfeldern

6. Verschiedenes, Termine

2. Nachrichten aus dem MILI, LLUR und dem Netzwerk der AktivRegionen

3. Mitteilungen zu Projekten

Zur Kenntnis:

Änderung der Projektträgerschaft beim Projekt „Ladenpavillon Leck“



- Ursprünglicher Antragsteller war die „Bandorski & Kristiansen Pavillon GbR“
- Jim Kristiansen ist als Gesellschafter außerordentlich ausgeschieden und die GbR wird derzeit aufgelöst.
- Frau Bandorski betreibt den Pavillon seit Ende September als Einzelunternehmerin.
- Fördergegenstand und/oder Konzept des Antrages bestehen unverändert fort.

Bau von einem Trainings- und Veranstaltungsplatz (Projektträger Reitverein Niebüll)

- Verlängerung der Antragsfrist

3. Förderanträge – Beratung und Empfehlung Zur Förderung aus dem Grundbudget

Öffentliche Kofinanzierung privater Projekte

- Förderung privater Projekte:
 - 80% EU-Mittel
 - 20% öffentliche Kofinanzierung
- Jährlicher „Regionalfonds“ zur öffentlichen Kofinanzierung privater Projekte
 - **30.000 €**, davon...
 - 15.000 € kommunale Mittel: Von den Ämtern Südtondern und Mittleres NF (je 7.500 €/a)
 - 15.000 € Landesmittel: Vom Land SH (jährliche Verausgabung und Abrechnung)

4. Förderanträge – Beratung und Empfehlung Zur Förderung aus dem Grundbudget

Bisheriger Mittelabfluss aus „Regionalfonds“ (Projekte privater Träger)

- Landesmittel = 45.577,36 €
 - Machbarkeitsstudie Erlebniszentrum E-Mobilität (1.233,92 €), E-Kühlfahrzeug (1.484,87 €), Barrierefreie Ferienhäuser in Leck (10.000 €), Neuausrichtung Küche W-H (14.914,14 €), Marketingkonzept für die Neuausrichtung der NF-Lammtage (2.749,36 €), Regionaler Online-Marktplatz NF (10.195,32 €), Neukonzeption Reitanlage Wilhelminenhof Ladelund (5.000 €)
- Kommunale Mittel (LAG-Mittel) = 45.577,36 €
 - Kunstrasenplatz Niebüll (9.935,69 €), Westküsten-Gruppenportal (1.634,40 €), Südtonderntafel (2.077,44 €), Barrierefreie Ferienhäuser in Leck (10.000 €), Neuausrichtung Küche W-H (3.985,39 €), Marketingkonzept für die Neuausrichtung der NF-Lammtage (2.749,36 €), Regionaler Online-Marktplatz NF (10.195,32 €), Neukonzeption Reitanlage Wilhelminenhof Ladelund (5.000 €)

Abgerechnet / in Planung → Zuwendungsbescheid erhalten, aber noch nicht abgerechnet

4. Förderanträge – Beratung und Empfehlung Zur Förderung aus dem Grundbudget

Geplanter Mittelabfluss aus Regionalfonds(Projekte privater Träger)

Private Projekte, die bereits durch den Vorstand bewilligt wurden, aber noch keinen Zuwendungsbescheid erhalten haben...

- Bau von einem Trainings- und Veranstaltungsplatz für den Reitverein Niebüll (Projektträger: Reitverein Niebüll)
 - Fördersumme: 50.000 € (80% ELER-Mittel = 40.000 € / **20% KoFi = 10.000 €**)
- Schöpfungsgarten (Projektträger: CJK)
 - Fördersumme: 129.171 € (80% ELER-Mittel = 103.336 € / **20% KoFi = 25.834 €**)
- Haus KoMeT (Projektträger: KoMeT Wohnen gGmbH)
 - Fördersumme: 115.950 € (80% ELER-Mittel = 92.760 € / **20% KoFi = 23.190 €**)
- Ladenpavillon Leck (Projektträger: Sonja Bandorski)
 - Fördersumme: 4.264,80 € (80% ELER-Mittel = 3.411,84 € / **20% KoFi = 852,96 €**)

BEDARF an KoFi-Mitteln: ca. 59.876,96 €.

Diese werden idealerweise hälftig zwischen Land SH und Regionalfonds aufgeteilt...

Mittelabfluss in den Förderschwerpunkten

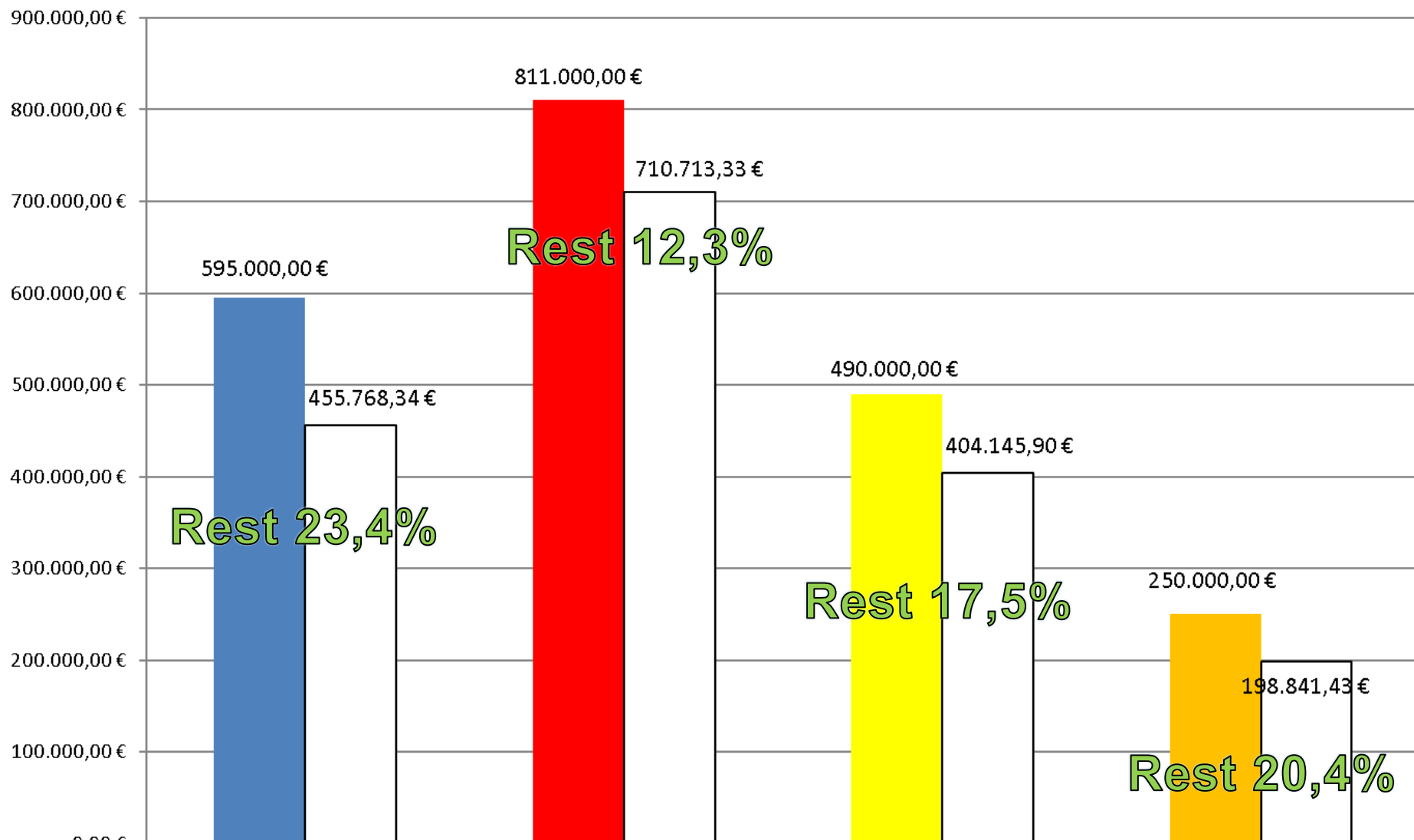

Budget nach IES	595.000,00 €	811.000,00 €	490.000,00 €	250.000,00 €
Mittelabfluss	455.768,34 €	710.713,33 €	404.145,90 €	198.841,43 €

Restbudget	139.231,66 €	100.286,67 €	85.854,10 €	51.158,57 €
------------	--------------	--------------	-------------	-------------

4. Förderanträge – Beratung und Empfehlung Zur Förderung aus dem Grundbudget

Projekttitle	1) Feuerwehrfahrzeug für die Gemeinde Leck zur Unterstützung der Brandschutzerziehung und Öffentlichkeitsarbeit	
Projektträger	Gemeinde Leck	
Förderschw.	Klimawandel & Energie (Kernthema: Intelligente Energieverwendung...)	
Projekthalt	<ul style="list-style-type: none"> – Anschaffung und Umrüstung einer dreirädrigen Piaggio Ape zur „Feuerwehr-Ape“ (Farbe, Martinshorn, Ausstattung) und Einsatz dieser im Rahmen der Brandschutzerziehung und zu Werbezwecken für die Feuerwehr. – Umrüstung des konventionellen Antriebes auf Elektroantrieb. 	
Projektziele	<ul style="list-style-type: none"> – Durch das auffällige Äußere des Fahrzeuges kann die Ape zu einem echten Markenbotschafter der Feuerwehr werden. – Dies gilt auch für die Umrüstung auf Elektroantrieb: In unserer Region der „Erneuerbaren Energien“ ist dieser Schritt ein Zeichen für Nachhaltigkeit und Klimaschutz, da die Ape maßgeblich in Kindergärten, Schulen und bei Festen eingesetzt wird, ist die elektrische Reichweite des Fahrzeuges mit 30 – 40 km völlig ausreichend. – Es handelt sich um das erste elektrisch betriebene Feuerwehrfahrzeug in Schleswig-Holstein. – Das Fahrzeug bei allen Gelegenheiten, an denen sich die Feuerwehr und Jugendfeuerwehr öffentlich präsentiert, medienwirksam eingesetzt werden. Auch bei überörtlichen Veranstaltungen in der Region könnte das Fahrzeug nach Absprache eingesetzt und ausgestellt werden. 	
Umsetzungsj.	2020	Projektbewertung durch RM: 16 (Förderquote: 75%)
Förderfähige Kosten	16.800 € _{Netto}	Förderung: 12.600 €

4. Förderanträge – Beratung und Empfehlung Zur Förderung aus dem Grundbudget



4. Förderanträge – Beratung und Empfehlung Zur Förderung aus dem Grundbudget

Projekttitlel	2) Mehrgenerationenspielplatz für das Klixbüller Neubaugebiet	
Projektträger	Gemeinde Klixbüll	
Förderschw.	Nachhaltige Daseinsvorsorge (Kernthema: Kooperationsräume)	
Projekthalt	<ul style="list-style-type: none"> – Errichtung eines Mehrgenerationenspielplatzes im Klixbüller Neubaugebiet „Geestbogen“ – Die Spielgeräte des Spielplatzes sind in 8 unterschiedlichen Schwierigkeitsstufen einstellbar. Der gesamte Spielplatz (und alle Geräte) sind allesamt barrierearm bzw. teilweise barrierefrei und können auch von Nutzern mit kognitiven Einschränkungen bedient werden. 	
Projektziele	<ul style="list-style-type: none"> – Schaffung von Nutzungsvielfalt und einem bunten Miteinander aller Altersklassen von den Kleinsten bis zu den Ältesten. – Spielerischer Umgang und körperlicher Ausgleich können gleichermaßen mit den Geräten geübt werden. – Zusätzliche Sitzmöbel laden dabei zum Verweilen und zur generationsübergreifenden Kommunikation ein. – Wartung, Unterhaltung und visuelle Kontrolle der Spielgeräte werden regelmäßigen durch die Gemeinde erfolgen. 	
Umsetzungsj.	2020	Projektbewertung durch RM: 19 (Förderquote: 80%)
Förderfähige Kosten	46.218,- € _{Netto}	Förderung: 36.974,40 €

4. Förderanträge – Beratung und Empfehlung Zur Förderung aus dem Grundbudget

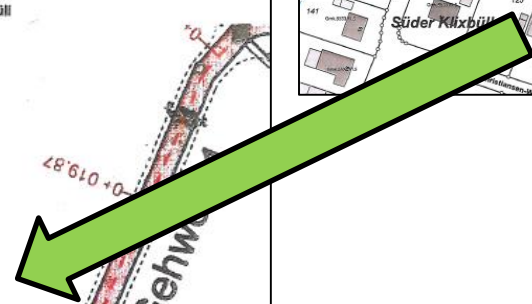
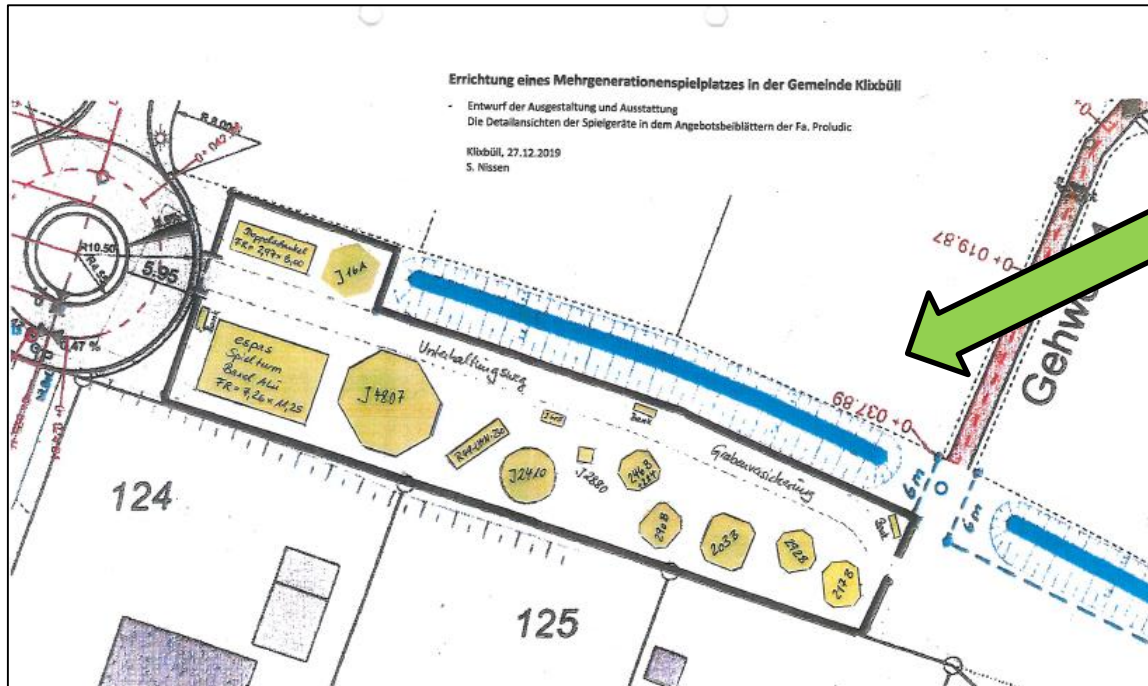

4. Förderanträge – Beratung und Empfehlung Zur Förderung aus dem Grundbudget

- **Projektbewertungen**
- **Diskussion**
- **Beschluss**

Mittelabfluss in den Förderschwerpunkten

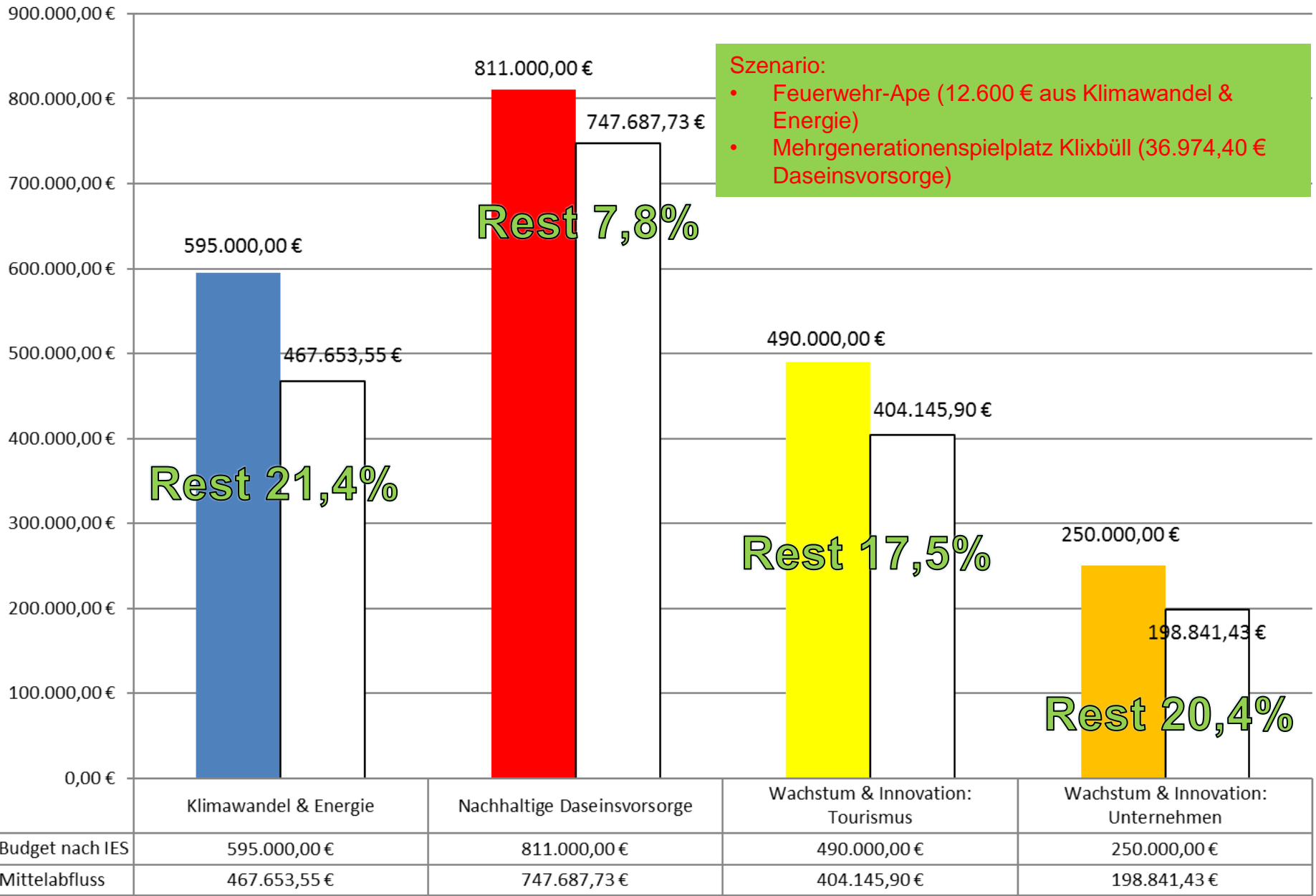

Restbudget

127.346,45 €

63.312,27 €

85.854,10 €

54.570,41 €

4. Förderanträge – Beratung und Empfehlung

Zur Förderung außerhalb des Grundbudgets: Regionalbudget

Der geschäftsführende Vorstand hat sich für eine Förderung der Ortskernentwicklungskonzepte (OKE) der Gemeinden Klixbüll, Tinningstedt und Bosbüll und der Gemeinden Rodenäs, Emmelsbüll-Horsbüll, Friedrich-Wilhelm-Lübke-Koog und Klanxbüll ausgesprochen. OKE dienen der Umsetzung der IES, weil sie eine nachhaltige, langfristige, gemeinsam erarbeitete Grundlage für die Sicherung der Daseinsvorsorge darstellen und die Themenfelder „demographische Entwicklung“, „Flächeninanspruchnahme“ und „bürgerschaftliches Engagement“ unter Berücksichtigung umliegender Gemeinden bearbeiten.

Der Vorstand wird darum gebeten zu bestätigen, dass die Durchführung der OKE der Umsetzung der Ziele der Integrierten Entwicklungsstrategie dient.

4. Förderanträge – Beratung und Empfehlung

Zur Förderung außerhalb des Grundbudgets: OKE

20_001 BBSV goes BMX

Angaben zum Projektträger	
Träger	Gemeinde Breklum
Ansprechpartner	Claus Lass
ggf. Telefon	04671-4049233
ggf. Email	clauslass@t-online.de

Projektbeschreibung	
Projektbeginn /-ende	01.02.2020 – 31.10.2020
Ort der Projektdurchführung	Breklum, Am Sportpark
Projekthalt	Gestaltung eines Geländes für einen BMX-Parcours unter Einbindung der Jugendlichen im Kooperationsraum
Gesamtkosten	14.529,71 €

4. Förderanträge – Beratung und Empfehlung Zur Förderung außerhalb des Grundbudgets: OKE

20_001 BBSV goes BMX

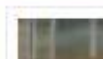

4. Förderanträge – Beratung und Empfehlung

Zur Förderung außerhalb des Grundbudgets: OKE

20_002 Rad- und Wanderwegenetz Bohmstedt & Ahrenshöft

Angaben zum Projektträger	
Träger	GEMEINDE BOHMSTEDT
Ansprechpartner	Bgm. Ralf Kille
ggf. Telefon	0171 – 3220847
ggf. Email	buergermeisterbohmstedt@t-online.de

Projektbeschreibung Rad- und Wanderwegenetz der Gemeinden Bohmstedt und Ahrenshöft	
Projektbeginn /-ende	01.02.2020
Ort der Projektdurchführung	Gemeinden Bohmstedt und Ahrenshöft
Projekthalt	Ausbau eines Wander- und Radwegenetzes
Gesamtkosten	16.339,56 €

4. Förderanträge – Beratung und Empfehlung

Zur Förderung außerhalb des Grundbudgets: OKE

20_003 Modernisierung des Leck-Huus Bürger- und Kulturhof für Leck und Umgebung

Angaben zum Projektträger	
Träger	„Leck Huus“ Bürger- und Kulturhof für Leck und Umgebung
Ansprechpartner	Sabine Detert
ggf. Telefon	0170 4755513
ggf. Email	salu-leck@t-online.de

Projektbeschreibung:	
Projektbeginn /-ende	1.Februar 2020 – 1.Juni 2020
Ort der Projektdurchführung	„Leck Huus“ Bürger- und Kulturhof Allee, 25917 Leck
Projekthalt	Durchführung verschiedener Modernisierungsmaßnahmen zur nachhaltigen Erhöhung des Gebrauchswertes der Immobilie „Leck Huus“ inklusive der Außenanlagen: Streichen von Wandinnenflächen, Türen und Außentüren, Anbringung neuer Türgriffe, Beleuchtungskonzept an Terrasse und Platz vor dem Haus
Gesamtkosten	12.204,64 €Brutto

4. Förderanträge – Beratung und Empfehlung Zur Förderung außerhalb des Grundbudgets: OKE

20_003 Modernisierung des Leck-Huus Bürger- und Kulturhof für Leck und Umgebung



4. Förderanträge – Beratung und Empfehlung Zur Förderung außerhalb des Grundbudgets: OKE

20_003 Modernisierung des Leck-Huus Bürger- und Kulturhof für Leck und Umgebung



4. Förderanträge – Beratung und Empfehlung

Zur Förderung außerhalb des Grundbudgets: OKE

20_004 Sportgerät Rundlaufbahn Bredstedt

Angaben zum Projektträger	
Träger	Stadt Bredstedt über das Amt Mittleres NF
Ansprechpartner	Herr Stefan Hems
ggf. Telefon	04671-919261
ggf. Email	s.hems@amnf.de

Projektbeschreibung	
Projektbeginn /-ende	01.03. bis 30.07.2020
Ort der Projektdurchführung	Süderstraße, am Sportplatz an der Rundlaufbahn
Projekthalt	Weiterentwicklung des Sport- und Freizeit- angebotes für Jedermann durch das Aufstellen eines multifunktionalen Outdoorgerätes
Gesamtkosten	19.538,25 €

4. Förderanträge – Beratung und Empfehlung

Zur Förderung außerhalb des Grundbudgets: OKE

20_005 Errichtung einer Mobilitätsstation für ein zweitwagenreduziertes Neubaugebiet in der Gemeinde Klixbüll



Abweichend zur Abbildung ist ein kleines Nebengebäude und die Unterstellmöglichkeit für ein E-Lastenfahrrad vorgesehen.

Angaben zum Projektträger	
Träger	Gemeinde Klixbüll
Ansprechpartner	Bürgermeister W. Schweizer
ggf. Telefon	04662 – 77113
ggf. Email	Werner.o.schweizer@t-online.de

Projektbeschreibung	
Projektbeginn /-ende	Geplant 01.04.-31.06.2020
Ort der Projektdurchführung	Öffentliche und gemeindeeigene Straßenebenfläche im Broder-Christiansen-Weg, 25899 Klixbüll
Projekthalt	Errichtung Solar-Carport für die Mobilitätsstation
Gesamtkosten	19.956,25 € _{Brutto}

4. Förderanträge – Beratung und Empfehlung

Zur Förderung außerhalb des Grundbudgets: OKE

20_006 Modernisierung der Straßenbeleuchtung in der Gemeinde Tinningstedt



Abb.:
<https://www.br.de/nachrichten/bayern/intelligente-strassenlaterne-pilotanlage-in-marktheidenfeld,RUhxGgB>

Angaben zum Projektträger	
Träger	Gemeinde Tinningstedt
Ansprechpartner	Dirk Enewaldsen
ggf. Telefon	04662 – 7291
ggf. Email	Brittadirk1987@gmail.com

Projektbeschreibung	
Projektbeginn /-ende	15.Februar – 31.August 2020
Ort der Projektdurchführung	Dorfstraße (Gemeinde <u>Tinningstedt</u>)
Projekthalt	Die vorhandene Straßenbeleuchtung in der Dorfstraße in der Gemeinde <u>Tinningstedt</u> soll durch die Neuaufrstellung von 11 Laternen ergänzt werden. Sie werden durch PV-Module mit Strom versorgt, haben einen internen Stromspeicher, LED-Leuchtmittel und Annäherungssensoren.
Gesamtkosten	19.690,36 € _{Brutto}

4. Förderanträge – Beratung und Empfehlung

Zur Förderung außerhalb des Grundbudgets: OKE

20_007 Natur- und Kulturerlebnisraum Mittleres Nordfriesland

Angaben zum Projektträger	
Träger	Natur und Kultur im Mittleren Nordfriesland e.V.
Ansprechpartner	Heinrich Becker
ggf. Telefon	04671 – 876
ggf. Email	nukmnf@gmx.de

Projektbeschreibung	
Projektbeginn /-ende	02.03.2020 – 30.10.2020
Ort der Projektdurchführung	Mittleres Nordfriesland
Projekthalt	Aufwertung des Natur- und Kulturerlebnisraumes durch Aufstellen von nutzerfreundlicheren Stehlen, erweiterten Info-Tafeln und Lehrtafeln
Gesamtkosten	6.514,47 €

4. Förderanträge – Beratung und Empfehlung

Zur Förderung außerhalb des Grundbudgets: OKE

20_008 Neugestaltung des Kinderspielplatzes im Herzen Vollstedts

Angaben zum Projektträger	
Träger	Gemeinde Vollstedt
Ansprechpartner	Sabine Nahnsen
ggf. Telefon	01701871585
ggf. Email	sabine.nahnsen@gmx.de

Projektbeschreibung: Austausch des Kombispielgerätes und Neubau eines Spielhauses zur Steigerung der Attraktivität für Familien	
Projektbeginn /-ende	15.05.2020 - 31.07.2020
Ort der Projektdurchführung	25821 Vollstedt, Spielplatz Dörpsstraat Ecke Süderdaal
Projekthalt	Montage eines neuen Kombispielgeräts und eines Spielhauses aus Recycling-Kunststoff
Gesamtkosten	19.401,76 Euro

4. Förderanträge – Beratung und Empfehlung Zur Förderung außerhalb des Grundbudgets: OKE

20_008 Neugestaltung des Kinderspielplatzes im Herzen Vollstedts



4. Förderanträge – Beratung und Empfehlung

Zur Förderung außerhalb des Grundbudgets: OKE

20_009 Einbau Diskuswurffangnetz in die Harald-Nommensen-Halle

Angaben zum Projektträger Bredstedter TSV	
Träger	Bredstedter TSV
Ansprechpartner	Thomas Jensen
ggf. Telefon	04671/931575
ggf. Email	thomas_jensen@shlv.de

Projektbeschreibung Einbau Diskuswurffangnetz	
Projektbeginn /-ende	01.02.2020 / 30.10.2020
Ort der Projektdurchführung	Harald-Nommensen-Halle der Gemeinschaftsschule
Projekthalt	Einbau eines Diskuswurffangnetz
Gesamtkosten	11.938,44 €

4. Förderanträge – Beratung und Empfehlung Zur Förderung außerhalb des Grundbudgets: OKE

20_009 Einbau Diskuswurffangnetz in die Harald-Nommensen-Halle



4. Förderanträge – Beratung und Empfehlung

Zur Förderung außerhalb des Grundbudgets: OKE

20_010 Natur- und Nachhaltigkeitslehrpfad

Angaben zum Projektträger	
Träger	Greentec e.V.
Ansprechpartner	Tanja Matthies
ggf. Telefon	04662 – 89 12 773
ggf. Email	info@greentec-ev.de

Projektbeschreibung: Auf dem Gelände des GreenTEC Campus soll ein Natur- und Nachhaltigkeitspfad als ein zusätzliches Angebot für nachhaltigen Naturtourismus und Naturerlebnis entstehen.	
Projektbeginn /-ende	01.03.20 / 30.09.20
Ort der Projektdurchführung	GreenTEC Campus, Lecker Str. 7, 25917 Enge-Sande
Projekthalt	Durch das Aufstellen von Informationstafeln erhalten die Besucher die Möglichkeit, sich zu den Themen Heimatkunde, Klima- und Naturschutz zu informieren.
Gesamtkosten	brutto 19.896,10 €

4. Förderanträge – Beratung und Empfehlung Zur Förderung außerhalb des Grundbudgets: OKE

20_010 Natur- und Nachhaltigkeitslehrpfad

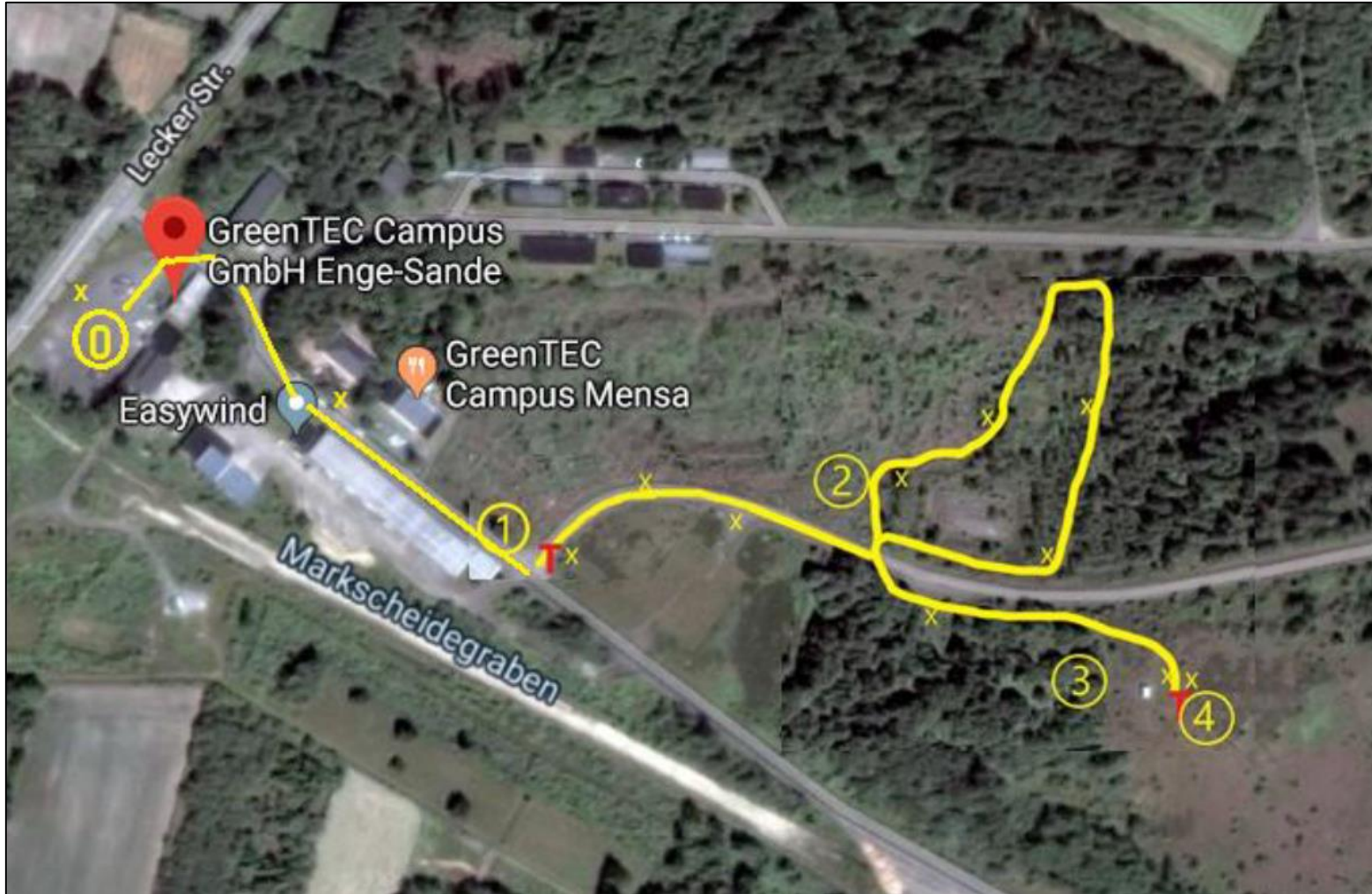

4. Förderanträge – Beratung und Empfehlung

Zur Förderung außerhalb des Grundbudgets: OKE

20_011 Erweiterung des Unterstandes für Fahrräder am Bahnhof Langenhorn

Angaben zum Projektträger	
Träger	GEMEINDE LANGENHORN
Ansprechpartner	Bgm. Olde Oldsen
ggf. Telefon	0151 - 59000337
ggf. Email	oldsen@t-online.de

Projektbeschreibung Erweiterung des Unterstandes für Fahrräder am Bahnhof Langenhorn	
Projektbeginn /-ende	01.02.2020
Ort der Projektdurchführung	Gemeinde Langenhorn
Projekthalt	Erweiterung des Unterstandes für Fahrräder am Bahnhof Langenhorn
Gesamtkosten	17.385,90 €

4. Förderanträge – Beratung und Empfehlung

Zur Förderung außerhalb des Grundbudgets: OKE

20_012 Seniorengerechte Stadtmöblierung in der Niebüller Innenstadt

Angaben zum Projektträger	
Träger	Stadt Niebüll
Ansprechpartner	Karin Schiessler-Usadel
ggf. Telefon	04661 / 601 – 422
ggf. Email	k.schiessler-usadel@amt-suedtondern.de

Projektbeschreibung: Aufstellung von ca. 15 seniorengerechten Sitzbänken im Innenstadtbereich der Stadt Niebüll.	
Projektbeginn /-ende	15.Februar 2020 / 31.Oktober 2020
Ort der Projektdurchführung	Stadt Niebüll (Innenstadtbereich an mehreren Standorten)
Projekthalt	Schaffung <u>barrierearmer</u> und seniorengerechter Sitzmöglichkeiten an verschiedenen Orten in der <u>Niebüller Innenstadt</u>
Gesamtkosten	20.000 € <u>Brutto</u>

4. Förderanträge – Beratung und Empfehlung Zur Förderung außerhalb des Grundbudgets: OKE

20_012 Seniorengerechte Stadtmöblierung in der Niebüller Innenstadt



4. Förderanträge – Beratung und Empfehlung

Zur Förderung außerhalb des Grundbudgets: OKE

20_013 Stadtbücherei Niebüll als 3. Ort



Fördergegenstand:

- Digitale Medienausstattung (2 große Tablets (Pro) und 1 MacBook)
- Internes WLAN für Büchereibesucher
- Teilmobile Präsentationsanlage mit Großbildschirm, Beamer
- Lizenz für Munzingers Internationale Biographie Datenbank

Angaben zum Projektträger	
Träger	Stadt Niebüll
Ansprechpartner	Karin Schiessler-Usadel
ggf. Telefon	04661 / 601 – 422
ggf. Email	k.schiessler-usadel@amt-suedtondern.de

Projektbeschreibung:	
Projektbeginn /-ende	15.Februar 2020 / 31.Oktober 2020
Ort der Projektdurchführung	Stadt Niebüll (Innenstadtbereich an mehreren Standorten)
Projekthalt	Aufwertung und Ausbau des Angebotes der Stadtbücherei Niebüll im Sinne eines "3. Ortes" der Begegnung und Kommunikation
Gesamtkosten	16.000 € _{Brutto}

4. Förderanträge – Beratung und Empfehlung

Zur Förderung außerhalb des Grundbudgets: OKE

20_014 Sicherung der Sportanlage des Gebrauchshundesportvereins Niebüll



Angaben zum Projektträger	
Träger	Gebrauchshundesportverein Niebüll von 1982 e. V.
Ansprechpartner	Kay Brodersen
ggf. Telefon	04661 / 3842
ggf. Email	kaybo@kabelmail.de

Projektbeschreibung:	
Projektbeginn /-ende	1.April – 30.Juni 2020
Ort der Projektdurchführung	Peter-Schmidts-Weg, 25899 Niebüll
Projekthinhalt	Sicherung des Vereinsgeländes durch die Aufstellung neuer Pfosten, Tore und Zäune
Gesamtkosten	15.500 € _{Brutto}

4. Förderanträge – Beratung und Empfehlung

Zur Förderung außerhalb des Grundbudgets: OKE

20_015 Wetterfester Warteraum an der Grundschule Klixbüll mit integrierter Nachhaltigkeitsbörse

Angaben zum Projektträger	
Träger	Gemeinde <u>Klixbüll</u>
Ansprechpartner	Bürgermeister W. Schweizer
ggf. Telefon	04662 – 77113
ggf. Email	werner.o.schweizer@t-online.de

Projektbeschreibung	
Projektbeginn /-ende	1.April – 30.Juni 2020
Ort der Projektdurchführung	Öffentliche und gemeindeeigene Fläche an der Grundschule <u>Klixbüll</u> , Schulstraße 5, 25899 <u>Klixbüll</u>
Projekthalt	Errichtung eines hölzernen Nebengebäudes mit Gründachvorbereitung als Wartebereich für Eltern von Schulkindern; integriert in diesen ein Bereich für eine Nachhaltigkeitstauschbörse
Gesamtkosten	19.400,- €Brutto

4. Förderanträge – Beratung und Empfehlung

Zur Förderung außerhalb des Grundbudgets: OKE

20_015 Wetterfester Warteraum an der Grundschule Klixbüll mit integrierter Nachhaltigkeitsbörse

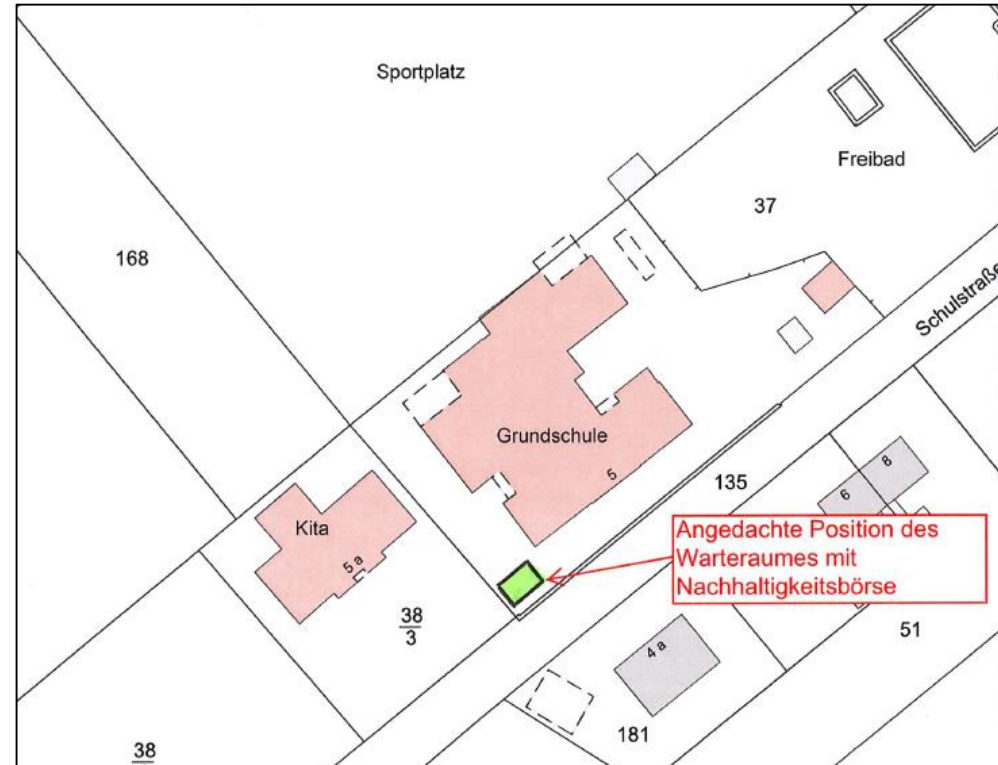
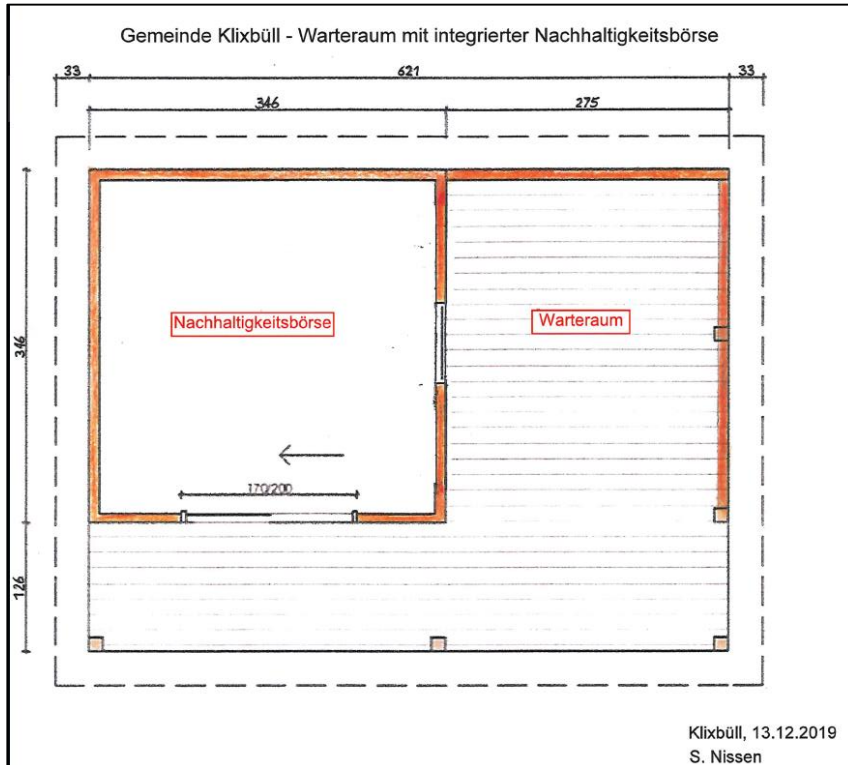

4. Förderanträge – Beratung und Empfehlung

Zur Förderung außerhalb des Grundbudgets: OKE

20_016 Tribünenneubau Sportplätze Drelsdorf

Angaben zum Projektträger Gemeinnütziger Breitensportverein mit 15 Sparten und 751 Mitgliedern(Stand 01.12.2019)	
Träger	TSV Drelsdorf-Ahrenshöft-Bohmstedt e.V.
Ansprechpartner	Michael Clausen
ggf. Telefon	0178-8556830
ggf. Email	tsvdabvorstand@web.de

Projektbeschreibung Die ehemalige Tribüne musste aufgrund von Instabilität abgerissen werden und soll durch einen Neubau ersetzt werden	
Projektbeginn /-ende	April - Juni 2020
Ort der Projektdurchführung	Sportanlage Drelsdorf
Projekthalt	Errichtung einer Tribüne mit Witterungsschutz zu beiden Sportplätzen
Gesamtkosten	19.863,71€

4. Förderanträge – Beratung und Empfehlung

Zur Förderung außerhalb des Grundbudgets: OKE

20_016 Tribünenneubau Sportplätze Dreisdorf

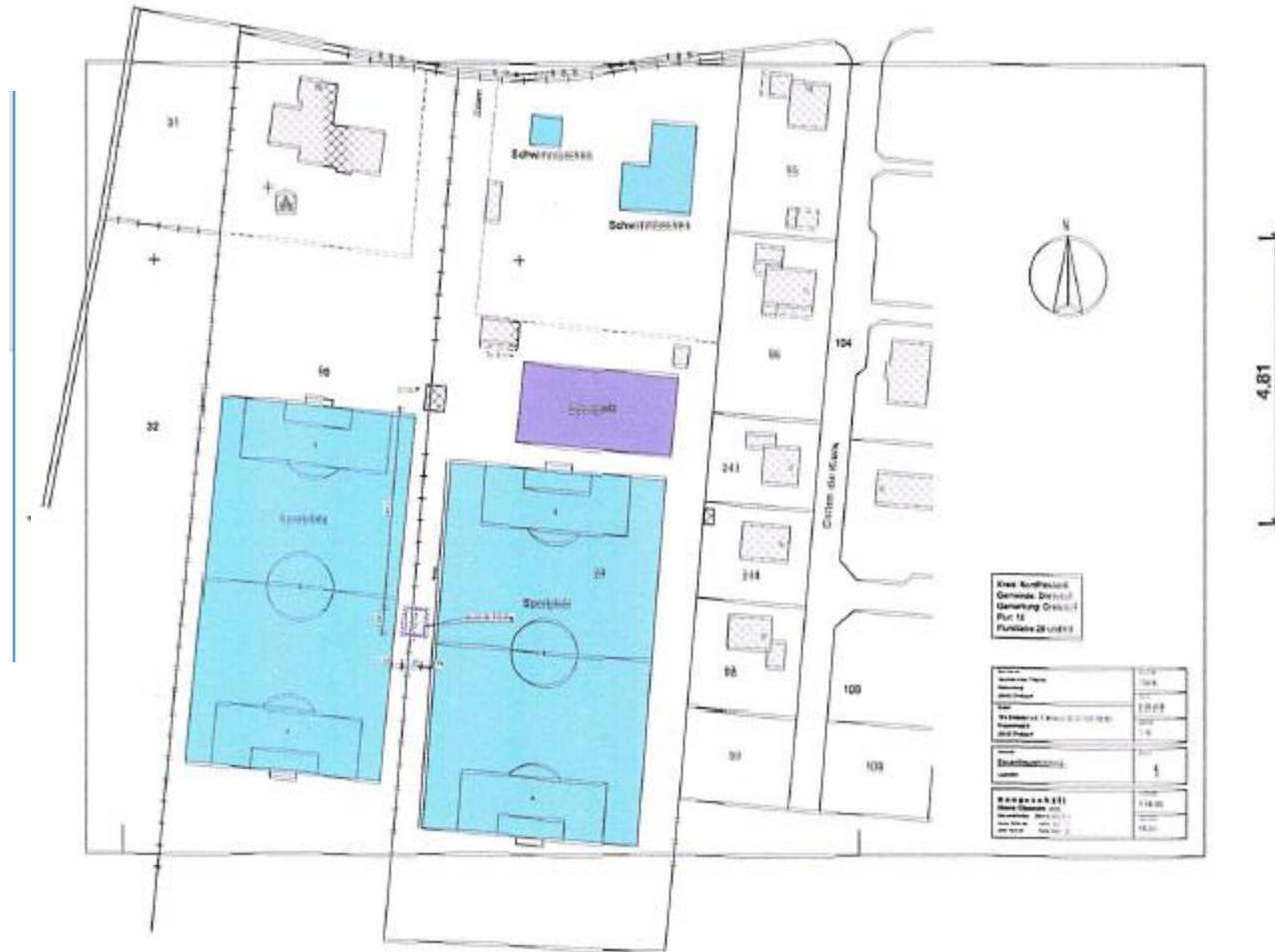

4. Förderanträge – Beratung und Empfehlung

Zur Förderung außerhalb des Grundbudgets: OKE

20_017 Modernisierung der Gemeinschaftsräume Alte Schule (Hauptgebäude Dorfgemeinschaftshaus Dorfstr. 19)

Angaben zum Projektträger	
Träger	Gemeinde Lütjenholm, Theodor-Storm-Straße 2, 25821 Bredstedt
Ansprechpartner	BGM Matthias Rugullis
ggf. Telefon	04672-772626
ggf. Email	info@schornsteinfeger-rugullis.de

Projektbeschreibung Modernisierung der Räume in der alten Schule	
Projektbeginn /-ende	01.02.2020 bis 31.10.2020
Ort der Projektdurchführung	Alte Schule, Dorfstraße 19, 25842 Lütjenholm
Projekthalt	Modernisierungsmaßnahmen
Gesamtkosten	7.880,21 Euro

4. Förderanträge – Beratung und Empfehlung

Zur Förderung außerhalb des Grundbudgets: OKE

20_017 Modernisierung der Gemeinschaftsräume Alte Schule (Hauptgebäude Dorfgemeinschaftshaus Dorfstr. 19)

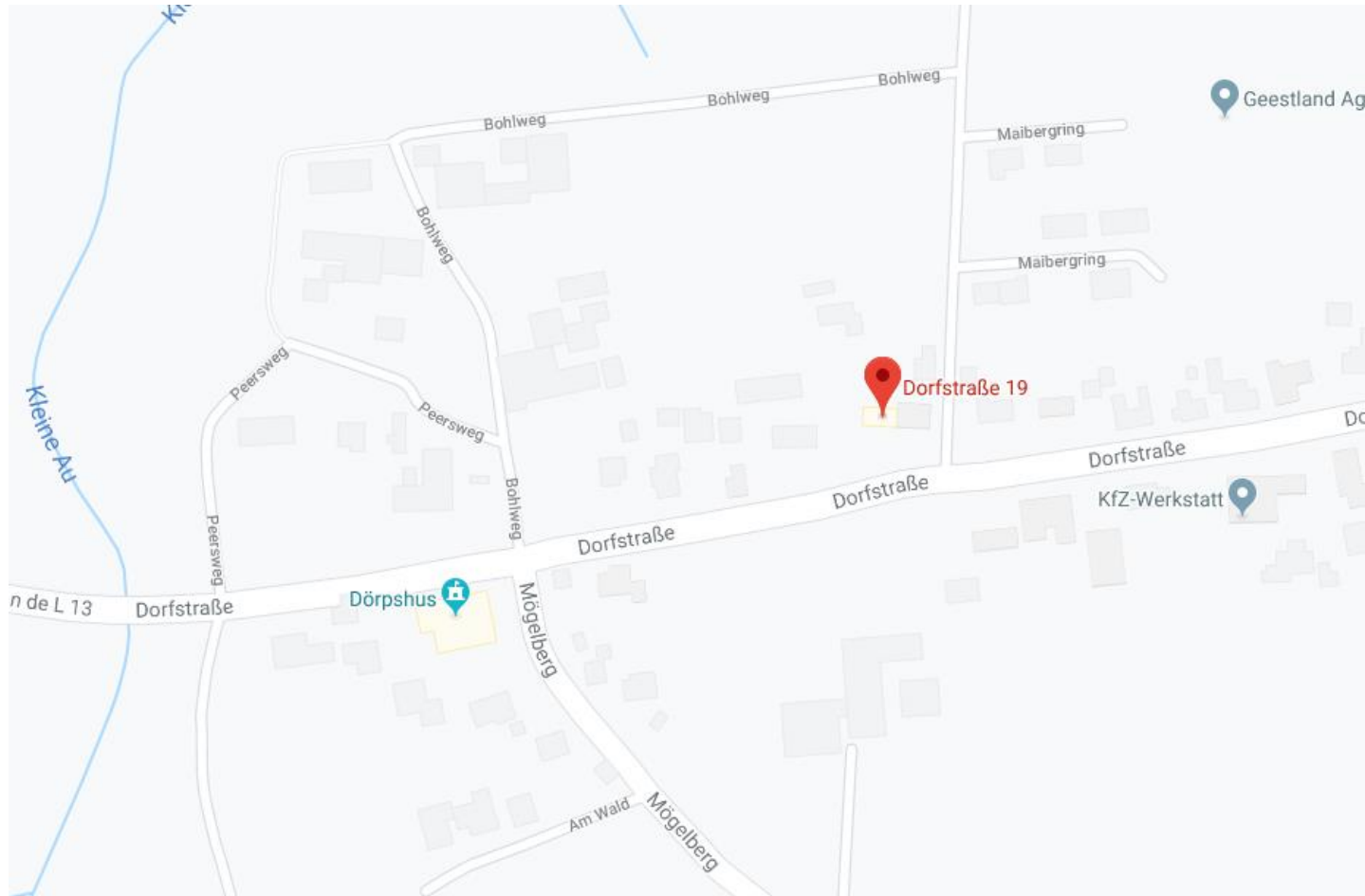

4. Förderanträge – Beratung und Empfehlung

Zur Förderung außerhalb des Grundbudgets: OKE

20_018 Energetische Optimierung und Modernisierung oberen Räume des Dörpshus (ehemalige Gastwirtschaft)

Angaben zum Projektträger	
Träger	Gemeinde Lütjenholm, Theodor-Storm-Straße 2, 25821 Bredstedt
Ansprechpartner	BGM Matthias Rugullis
ggf. Telefon	04672-772626
ggf. Email	info@schornsteinfeger-rugullis.de

Projektbeschreibung Modernisierung der Räume im Obergeschoss im Dörpshus	
Projektbeginn /-ende	01.02.2020 bis 31.10.2020
Ort der Projektdurchführung	Dörpshus, Dorfstraße 8, 25842 Lütjenholm
Projekthalt	Modernisierung der Räume
Gesamtkosten	19.940,44 Euro

4. Förderanträge – Beratung und Empfehlung

Zur Förderung außerhalb des Grundbudgets: OKE

20_019 Neugestaltung des Parkplatzbereiches des Dorfgemeinschaftshauses (ehemalige Gastwirtschaft)

Angaben zum Projektträger	
Träger	Gemeinde Lütjenholm, Theodor-Storm-Straße 2, 25821 Bredstedt
Ansprechpartner	BGM Matthias Rugullis
ggf. Telefon	04672-772626
ggf. Email	info@schornsteinfeger-rugullis.de

Projektbeschreibung: Neugestaltung des Parkplatzbereiches des Dorfgemeinschaftshauses (ehemalige Gastwirtschaft)	
Projektbeginn /-ende	01.02.2020 bis 31.10.2020
Ort der Projektdurchführung	Dorfgemeinschaftshaus, Dorfstraße 8, 25842 Lütjenholm
Projekthalt	Neugestaltung des Parkplatzbereiches des Dorfgemeinschaftshauses (ehemalige Gastwirtschaft)
Gesamtkosten	19.709,38 Euro

4. Förderanträge – Beratung und Empfehlung

Zur Förderung außerhalb des Grundbudgets: OKE

20_019 Neugestaltung des Parkplatzbereiches des Dorfgemeinschaftshauses (ehemalige Gastwirtschaft)



4. Förderanträge – Beratung und Empfehlung

Zur Förderung außerhalb des Grundbudgets: OKE

20_020 Dacherneuerung und energetische Sanierung der Lager- und Gerätegebäude der Feuerwehr, der Jugendfeuerwehr und dörflichen Vereine Lütjenholms

Angaben zum Projektträger	
Träger	Gemeinde Lütjenholm, Theodor-Storm-Straße 2, 25821 Bredstedt
Ansprechpartner	BGM Matthias Rugullis
ggf. Telefon	04672-772626
ggf. Email	info@schornsteinfeger-rugullis.de

Projektbeschreibung Dacherneuerung und energetische Sanierung der Lager- und Gerätegebäude der Jugendfeuerwehr und der dörflichen Vereine Lütjenholm	
Projektbeginn /-ende	01.02.2020 bis 31.10.2020
Ort der Projektdurchführung	Alte Schule Nebengebäude, Dorfstraße 19, 25842 Lütjenholm
Projekthalt	Energetische Sanierung
Gesamtkosten	12.444,77 Euro

4. Förderanträge – Beratung und Empfehlung

Zur Förderung außerhalb des Grundbudgets: OKE

20_020 Dacherneuerung und energetische Sanierung der Lager- und Gerätegebäude der Feuerwehr, der Jugendfeuerwehr und dörflichen Vereine Lütjenholms

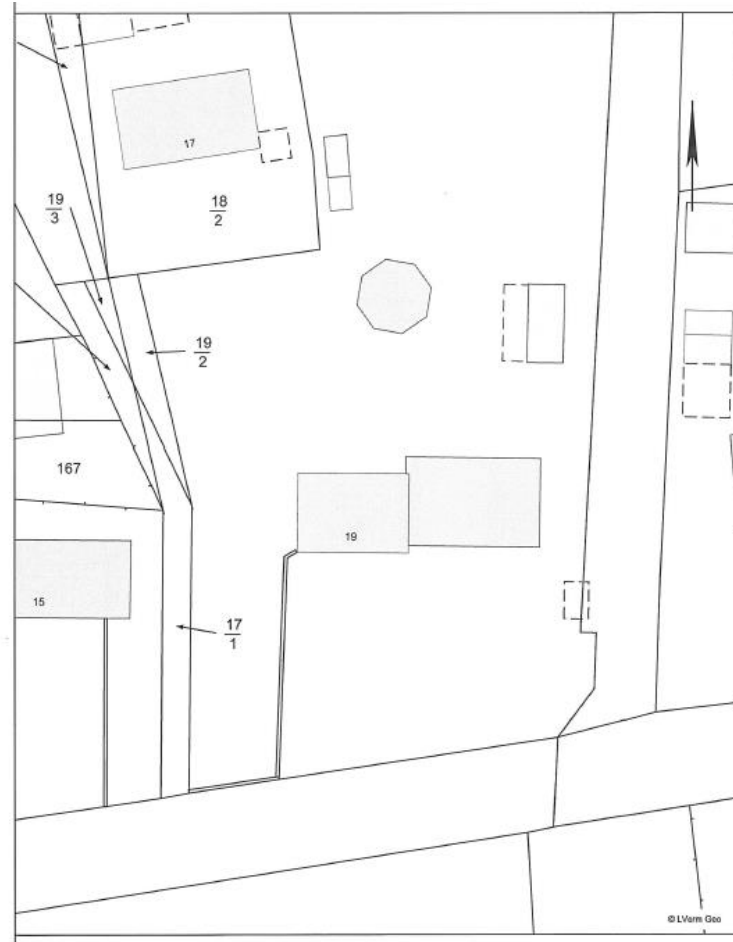

4. Förderanträge – Beratung und Empfehlung

Zur Förderung außerhalb des Grundbudgets: OKE

20_021 Fuß- und Radwegekonzept für den Kooperationsraum LLOB (Lütjenholm, Langenhorn, Ockholm, Bargum)

Angaben zum Projektträger	
Träger	Gemeinde Lütjenholm
Ansprechpartner	BM Matthias Rugullis
ggf. Telefon	04672 - 772626
ggf. Email	info@schornsteinfeger-rugullis.de

Projektbeschreibung	
Projektbeginn /-ende	01.02.2020 – 31.10.2020
Ort der Projektdurchführung	Kooperationsraum Lütjenholm, Langenhorn, Ockholm, Bargum
Projekthalt	Gemeinsame Konzepterstellung für ein Fuß- und Radwegenetz im Kooperationsraum
Gesamtkosten	19.040,00 €

4. Förderanträge – Beratung und Empfehlung Zur Förderung aus dem Grundbudget

- **Projektbewertungen**
- **Diskussion**
- **Beschluss**

5. Bericht aus den Handlungsfeldern: Förderschwerpunkt „Klimawandel & Energie“

Name des Projekts	Projektträger	Projektgesamtvolumen (brutto)	EU-Mittel	nationale Kofinanzierung	Punkte	Förderquote [%]	Vorstandsabschluss	Bewilligung LLUR
Schnelllader Niebüll	Stadtwerke Niebüll	39.345,09 €	24.293,31 €	0,00 €	19	75	12.01.2016	11.07.2016
E-Carsharing Klixbüll	Gemeinde Klixbüll	25.623,11 €	15.509,53 €	0,00 €	17	75	12.04.2016	10.08.2016
Voruntersuchung Klimaschutz	Amt Südtondern	17.850,00 €	11.250,00 €	0,00 €	15	75	12.04.2016	01.08.2016
E-Mobilität Sprakebüll	Gemeinde Sprakebüll	69.869,75 €	35.035,55 €	0,00 €	19	75	09.12.2016	27.02.2017
Jugend gestaltet nachh. Zuk.	Inst. für vern. Denken	31.329,38 €	20.050,80 €	0,00 €	18	64	08.01.2016 22.06.2017	22.02.2018
eE Dörpsmäher	Gemeinde Klixbüll	28.807,00 €	8.035,82 €	0,00 €	17	65	11.07.2017	08.02.2018
WuW Modellregion	Gemeinde FWLK	71.400,00 €	48.000,00 €	0,00 €	22	70	23.01.2018	03.09.2018
MobiKon NoA Leck	Kreis Nordfriesl.	76.928,50 €	48.484,35 €	0,00 €	22	75	23.01.2018	18.02.2019
E-Kühlfahrzeug Tafel	Diakonisches Werk Husum	52.625,17 €	5.224,68 €	1.306,17 €	24	75	17.04.2018	14.12.2018
Ladesäulennetz AR NF Nord	Gemeinde Bosbüll	250.946,65 €	168.703,63 €	0,00 €	33	80	07.08.2019	13.08.2019
Klimaschutz Kirchenkreis	Kirchenkreis NF	261.327,80	70.465,88 €	0,00 €	34	72,35	26.02.2019	11.09.2019
		Fördersumme gesamt	455.053,55 €					
		Gesamtbudget im FS	595.000,00 €					
		Restfördersumme	139.946,45 €					

Projekte im Beratungsstand:

- Schaufenster Dörpum, Intelligente Lichtsteuerung (Kooperationsprojekt Amt Südtondern)

6. Bericht aus den Handlungsfeldern: Förderschwerpunkt „Nachhaltige Daseinsvorsorge“

Name des Projekts	Projektträger	Projektgesamtvolumen (brutto)	EU-Mittel	nationale Kofinanzierung	Punkte	Förderquote [%]	Vorstandsabschluss	Bewilligung LLUR
Kümmerer Bredstest	Stadt Bredstedt	144.000,00 €	50.000,00 €	0,00 €	15	34,72	30.06.2015	01.12.2015
Machbarkeitsstudie: Architektenleistungen BildungsCampus	Gemeinde Bordelum	47.215,83 €	21.424,85 €	0,00 €	12	55	08.10.2015 18.05.2016 12.07.2016	08.12.2015 01.08.2016
Kunstrasenplatz Niebüll	TSV Rotweiß Niebüll	777.330,81 €	39.742,71 €	9.935,69 €	15	6,48	08.10.2016	11.12.2015
Sportentwicklungsplanung Bredstedt	Stadt Bredstedt	27.246,84 €	12.593,07 €	0,00 €	15	55	12.04.2016	23.05.2016
Soccerfeld Langenhorn	Gemeinde Langenhorn	67.290,35 €	31.100,58 €	0,00 €	17	55	17.01.2017	20.04.2017
Bürgerbushaus	Gemeinde Ladelund	82.210,60 €	48.636,71 €	0,00 €	30	75	17.04.2017	09.10.2017
Kommunale Gemeindwohlbilanzierung	Gemeinde Breklum	53.939,13 €	33.995,25 €	0,00 €	34	75	11.07.2017	30.01.2018
Barrierefreier Betriebshof Südtonderntafel Leck	Südtonderntafel Leck	16.481,02 €	8.309,76 €	2.077,44 €	21	75	23.01.2018	19.09.2018
Umnutzung Schule Risum	Gemeinde Risum-Lindholm	157.990,35 €	50.000,00 €	0,00 €	19	37,58	04.05.2018	07.03.2019
Multifunktionshaus Achtrup	Gemeinde Achtrup	164.350,66 €	50.000,00 €	0,00 €	16	31,65	17.04.2018	21.02.2019
Dörpshuus Stedesand	Gemeinde Stedesand	367.461,15 €	50.000,00 €	0,00 €	19	16,19	17.04.2018	17.10.2018

Fortsetzung auf nächster Folie... →

6. Bericht aus den Handlungsfeldern: Förderschwerpunkt „Nachhaltige Daseinsvorsorge“

Neuausrichtung Küche WH	Wilhelminen- hospiz gGmbH	270.469,00 €	75.598,12 €	18.899,53 €	35	33,26	13.09.2018	29.04.2019
Gesundheitshaus Langenhorn	B+P GbR	0,00 €	0,00 €	0,00 €	26	15,09	13.09.2018	Projekt wurde zurückgezogen
Sport- & Freizeitheim und Fußball-Kleinfeld	Gemeinde Stadum	73.967,63 €	16.552,28 €	0,00 €	18	26,63	20.11.2018	06.06.2019
RuFV Wilhelminenhof	RuFV	218.216,00 €	40.000,00 €	10.000,00 €	17	18,3	26.02.2019	27.09.2019
RV Niebüll	RV Niebüll	258.402,55 €	40.000,00 €	10.000,00 €	24	15,4	26.02.2019	
Mobilität als Motor der K.	Kreis NF	266.380,00 €	0,00 €	0,00 €	20		25.07.2019	26.07.2019
Feuerwehrgerätehaus Tinningstedt	Gemeinde Tinningstedt	316.379,50 €	50.000,00 €	0,00 €	18	15,8	06.05.2019	
Haus KoMeT	KoMeT Wohnen gGmbH	154.600,00 €	92.760,00 €	23.190,00 €	30	75	06.05.2019	
	Fördersumme gesamt		710.713,33 €					
	Gesamtbudget im FS		811.000,00 €					
	Restfördersumme		100.286,67 €					

Projekte im Beratungsstand

- Demenzhof Drelsdorf (Familie Deutschmann)
- Markthalle Bredstedt (Trägerschaft unklar – evt. im Förderbereich „Unternehmen“ anzusiedeln)
- Jugendberufsagentur Niebüll (Kreis Nordfriesland)
- Schwimmbad Fahretoft (Gemeinde Dagebüll)
- Bürgerbus (Agentur landmobil)

5. Bericht aus den Handlungsfeldern: Förderschwerpunkt „Wachstum & Innovation“

Junge Unternehmen fördern und bestehende Unternehmen sichern und halten

Name des Projekts	Projektträger	Projektgesamtvolumen (brutto)	EU-Mittel	nationale Kofinanzierung	Punkte	Förderquote [%]	Vorstandsabschluss	Bewilligung LLUR
Info & Erlebniscenter E-Mobilität	Schicke Wiese Projekt GmbH	18.921,00 €	6.169,59 €	1.233,92 €	10	40	23.01.2018	25.04.2018
Einzelhandelsentwicklungskonzept Bredstedt	Stadt Bredstedt	16.660,00 €	7.700,00 €	0,00 €	11	55	23.01.2018	08.03.2018
Projektmanager NIC	NIC GmbH	156.250,00 €	100.000,00 €	0,00 €	25	64	23.01.2018	04.02.2019
GR-C NF	WFG NF	0,00 €	0,00 €	0	16	75	13.09.2018	Projekt wurde zurückgezogen
Regionaler-Online-Marktplatz Nordfriesland Nord	hgv nord GmbH	157.044,00 €	81.560,00 €	20.390,16 €	27	70	20.11.2019	09.08.2019
		Fördersumme gesamt	195.429,59 €					
		Gesamtbudget im FS	250.000,00 €					
		Restfördersumme	54.570,41 €					

Projekte im Beratungsstand:

- Keine Projekte

6. Bericht aus den Handlungsfeldern: Förderschwerpunkt „Wachstum & Innovation“

Nachhaltiger Natur-, Kultur-, Regional- und Qualitätstourismus

Name des Projekts	Projektträger	Projektgesamtvolumen (brutto)	EU-Mittel	nationale Kofinanzierung	Punkte	Förderquote [%]	Vorstandsbeschluss	Bewilligung LLUR
Infoportal Deichverstärkung Dagebüll	Gemeinde Dagebüll	51.384,37 €	25.794,99 €	0,00 €	19	55	08.10.2015	14.12.2015
Westküsten-Gruppen-Portal	Nord-Ostsee-Touristik GmbH	85.303,96 €	6.537,58 €	1.634,40 €	17	28,5	08.10.2015	25.05.2016
Waterclimbing Anlage	Stadt Bredstedt	196.097,30 €	48.867,45 €	0,00 €	18	43,59	04.04.2017	17.07.2017
Machbarkeitsstudie Hotel Leck	Gemeinde Leck	0,00 €	0,00 €	0,00 €	8	55	11.07.2017	Projekt wurde zurückgezogen
Machbarkeitsstudie Energie-Erleben-Westküste	Bürgerwindpark Bordelum III GmbH & Co KG	0,00 €	0,00 €	0,00 €	10	50	23.01.2018	Projekt wurde zurückgezogen
Aufwertung Hans-Momsen-Haus	Gemeinde Dagebüll	123.338,26 €	50.000,00 €	0,00 €	22	48,24	17.04.2018	Überarbeitung A. Südt.
BaFeHäu Leck (Hof Schmörholm)	Hauke Brodersen	456.722,69 €	80.000,00 €	20.000,00 €	26	21,79	13.09.2018	13.03.2019
Marketingkonzept NF Lammtage	Förderverein Lammtage	70.947,80 €	21.994,88 €	5.498,72 €	17	38,18	20.11.2018	14.05.2019
Dörpspark Enge-Sande	Gemeinde Enge-Sande	0,00 €	0,00 €	0,00 €	21	65	20.11.2018	Projekt wurde zurückgezogen
Strategieentwicklung NFT	AMNF	32.249,00 €	17.615,00 €	0,00 €	17	65	19.12.2018	27.03.2019
Schöpfungsgarten	CJK	176.022,70 €	103.336,00 €	25.834,00 €			26.02.2019	
Rundwanderweg Leck	Gemeinde Leck	249.077,34 €	50.000,00 €	0,00 €	19	55	26.02.2019	
		Fördersumme gesamt	404.145,90 €					
		Gesamtbudget im FS	490.000,00 €					
		Restfördersumme	85.854,10 €					

Projekte im Beratungsstand: - Fußgänger- und Zweiradbrücke (Gemeinde Emmelsbüll-Horsbüll); - Europäische Straßen der Friesen (Trägerschaft unklar)

5. Bericht aus den Handlungsfeldern: Förderschwerpunkt „Fisch“ (Förderung aus dem EMFF)

Aktuell:

- Reaktivierung der alten Muschelfabrik in Dagebüll mit einem „Aquakultur-Projekt“):
 - Erstes Treffen am 7.Juni 2019 mit Muschelzüchtern, Gemeinde, WFG, Investoren,
 - Zweites Treffen am 18.Dezember 2019
 - Geplant: Treffen in Hamburg am 30.Januar 2020
- Ziel ist die Erstellung einer Machbarkeitsstudie und Wirtschaftlichkeitsbetrachtung zu Reaktivierung des Standortes, die über den EMFF gefördert werden soll.



Quelle: Foto AktivRegion NF Nord

6. Verschiedenes, Termine

Termine

- Bildungskonferenz 2020 ?
- Projektbesichtigungstour des Vorstandes ?
- Termine für **2020**, 15 – 16 Uhr gf. Vorstand, 16 – 18 Uhr Vorstand
 - Dienstag, 28.April 2020 (Niebüll, Amt Südtondern)
 - Dienstag, 18.August 2020 (Bredstedt, AMNF)
 - Dienstag, 27.Oktober 2020 (Niebüll, Amt Südtondern)
- Reguläre Mitgliederversammlung: 5.November 2020: tba (19 Uhr)

6. Verschiedenes, Termine

Kontakt zum Regionalmanagement

Lisa Kathrin Polak

LAG AktivRegion Nordfriesland Nord e.V.
Theodor-Storm-Straße 2
25821 Bredstedt

Sprechzeiten: Di & Do von 9:00-17.30 Uhr

Tel.: 04671 / 9192-32

l.polak@aktivregion-nf-nord.de

Dr.-Ing. Simon Rietz

LAG AktivRegion Nordfriesland Nord e.V.
Marktstraße 12
25899 Niebüll

Tel.: 04661 / 601-340

s.rietz@aktivregion-nf-nord.de



VIELEN DANK FÜR IHRE AUFMERKSAMKEIT!