

Mit frischem Wind die Zukunft gestalten!



LAG AktivRegion Nordfriesland Nord e.V.

16. Vorstandstreffen

Montag, 6. Mai 2019, 16 – 18 Uhr, Leck

Regionalmanagement LAG AktivRegion Nordfriesland Nord – Lisa Kathrin Polak & Dr.-Ing. Simon Rietz

Tagesordnung

- 1. Begrüßung und Protokoll der letzten Sitzung**
- 2. Nachrichten aus dem MILI, LLUR und dem Netzwerk der AktivRegionen**
 1. Regionalbudget der AktivRegionen
- 3. Mitteilungen zu Projekten**
 1. „Regionaler-Online-Marktplatz Nordfriesland Nord“
 2. „Ladesäulennetz Nordfriesland Nord“
- 4. Förderanträge – Beratung und Empfehlung**

Zur Förderung aus dem Grundbudget:

 1. Feuerwehrgerätehaus Tinningstedt (Projekträger: Gemeinde Tinningstedt)
 2. Haus KoMeT (Projektträger: KoMeT Wohnen gGmbH)
- 5. Bericht aus den Handlungsfeldern**
- 6. Verschiedenes, Termine**

1. Begrüßung und Protokoll der letzten Sitzung

- Alle Unterlagen finden sich auch auf der Homepage unter: <https://www.aktivregion-nf-nord.de/der-verein/vorstand/>

Start AktivRegion **Der Verein** Projekte Klimawandel & Energie Daseinsvorsorge Wachstum & Innovation Fischwirtschaft Bildung

Nordfriesland Nord

Mit frischem Wind die Zukunft gestalten!

AktivRegion N O R D
Nordfriesland

Vorstand

Der geschäftsführende Vorstand besteht aus sechs Personen, davon vier öffentliche und zwei Vertreter der Wirtschafts- und Sozialverbände. Seine Aufgaben sind vor allem die Führung der laufenden Geschäfte, die Steuerung der Geschäftsführung (LAG-Management) und die Vorbereitung und Einberufung der Mitgliederversammlung.

Der erweiterte Vorstand des Vereins beschließt die zu fördernden Projekte. Er setzt sich aktuell zusammen aus acht kommunalen Vertretern und zehn Wirtschafts- und Sozialpartnern. Ergänzt wird der Vorstand durch einen beratenden Vertreter des Landesamtes für Landwirtschaft, Umwelt und ländliche Räume (LLUR), einen beratenden Vertreter des Kreises Nordfriesland und zwei beratende Vertreter der Geschäftsstelle. In den vierteljährlich stattfindenden Vorstandssitzungen wird über die Förderwürdigkeit eingereicherter Projekte beraten und beschlossen.

Mitgliederliste des Vorstands

15.LAG-Vorstand vom 26.02.2019
[Einladung](#)
 Ergebnisprotokoll
 Präsentation zur Veranstaltung

14.LAG-Vorstand vom 20.11.2018
[Einladung](#)
 Ergebnisprotokoll
 Präsentation zur Veranstaltung

Umlaufbeschluss zum Projekt der Nordfriesland-Tourismus GmbH

Termine Aktuelles

20.Februar 2019
Arbeitskreis Tourismus (14 - 16 Uhr): Infozentrum Wiedingharde

26.Februar 2019
Sitzung des geschäftsführenden Vorstandes der AktivRegion, 14 - 16 Uhr, Amt Mittleres NF, Bredstedt

26.Februar 2019
Vorstandssitzung der AktivRegion mit Projektauswahl, 16 - 18 Uhr, Amt Mittleres NF, Bredstedt → [Einladung](#)

Wir fördern den ländlichen Raum
 EU.SH
 Landessprogramm ländlicher Raum: Gefördert durch die Europäische Union - Europäischer Landwirtschaftsfonds für die Entwicklung des ländlichen Raums (ELER)
 Hier investiert Europa in die ländlichen Gebiete

SH
 Schleswig-Holstein
 Ministerium für Inneres,
 ländliche Räume
 und Integration

LEADER

AktivRegion
Schleswig-Holstein

2. Nachrichten aus dem MILI, LLUR und dem Netzwerk der AktivRegionen

1. Regionalbudget der AktivRegionen

Fragen des Regionalmanagements:

- Was wird gefördert (Fördergegenstand & Förderkriterien)? Förderfelder identisch zu Grundbudget? Jährliche Sonderthemenbereiche (in Form von Calls)?
 - Wer bildet das Entscheidungsgremium und ist somit Erstempfänger (bekommt also das Geld vom Land zur Weiterleitung an den Projektträger („Letztempfänger“))? Welche Vorgaben gibt es z.B. hinsichtlich Beschlussfähigkeit (Mindestzahl, Anteil WiSo-Partner)? Ist eine eigene Satzung o.ä. notwendig? Wenn Entscheidungsgremium = LAG, muss die bestehende Satzung ergänzt werden?
 - Förderquoten? Mindestfördersummen? Höchstfördersummen? Förderausschlüsse? Maximale Projektgesamtkosten? Wer ist als Projektträger zugelassen? Nur kommunale PT? Nur private PT? Nur Vereine... Alle sind zugelassen?
 - Wann wird beschlossen? Im Rahmen der Sitzungen des normalen VS? Gibt es gesonderte Termine oder Antragsfenster? Müssen die PT die Projekte vorstellen? Inwiefern hat eine öffentliche Dokumentation zu erfolgen (Projektbeschreibung, Projektträger, Fördersumme)?
 - Antragsunterlagen? Projektbeschreibung? Projektbewertung? Bepunktung? Wer erstellt die ZWB? Berichtswesen und Nachweise? Vergabekonformität? Sanktionierungen? Zweckbindungsfrist? Überprüfung der Umsetzung?
 - Welche Formalitäten sind notwendig, um das jährliche Regionalbudget beim LLUR zu beantragen?
- **Hinweis 1: Am 9.Mai gibt es zwecks weiterer Koordination eine Sitzung zwischen LLUR und MILI.**
- **Hinweis 2: Am 14.Mai treffen sich die Westküsten-AktivRegionen zu einem Informationsaustausch.**

3. Mitteilungen zu Projekten

1. „Regionaler-Online-Marktplatz Nordfriesland Nord“

- Wechsel in der Projektträgerschaft.
- Neuer Projektträger ist die neu gegründete „hgv nord GmbH“ (alter Projektträger war die Pro Niebüll GmbH)
- Beschluss zur Förderung liegt vor (VS-Beschluss vom 20.November 2018)
- Förderschwerpunkt „Wachstum & Innovation“
 - Kernthema „Junge Unternehmen fördern und bestehende Unternehmen sichern und halten“
- Gesamtkosten = 157.044,- €, förderfähige Kosten = 145.644,- €
 - Förderquote = 70% mit einer Fördersumme von 101.950,80 €
- Begründung: Auf Anregung der LAG und des LLUR wurde das ursprüngliche Projektgebiet unter Einbeziehung weiterer HGVs ausgeweitet.
- Projektpartner sind jetzt die HGVs aus: Niebüll, Leck, Süderlügum (so war es auch im Antrag geplant) sowie Dagebüll, Bredstedt und Risum-Lindholm (neu), die die hgv nord GmbH gegründet haben.
- Die Projektkosten bleiben identisch...

3. Mitteilungen zu Projekten

2. „Ladesäulennetz Nordfriesland Nord“

- Fördergegenständlich ist die Errichtung von insgesamt 15 Ladesäulen in den Gemeinden Klanxbüll, Bosbüll, Tinningstedt, Westre, Ladelund, Leck und Enge-Sande.
- Das Amt Südtondern hat die Errichtung und den Betrieb der Ladesäulen ausgeschrieben. Seit Ende April liegen die Ergebnisse vor.
- Derzeit werden vom Amt Vorlagen für Pachtverträge vorbereitet, da drei Standorte von Ladesäulen auf privaten Grundstücken liegen.
- Das LLUR prüft bereits den Förderantrag und wartet auf die fehlenden Dokumente (Pachtverträge).
- Nach Erhalt des Zuwendungsbescheides soll die Umsetzung beauftragt werden.

4. Förderanträge – Beratung und Empfehlung Zur Förderung aus dem Grundbudget

Öffentliche Kofinanzierung privater Projekte

- Förderung privater Projekte:
 - 80% EU-Mittel
 - 20% öffentliche Kofinanzierung
- Jährliches Regionalbudget zur öffentlichen Kofinanzierung privater Projekte
 - **30.000 €**, davon...
 - 15.000 € kommunale Mittel: Von den Ämtern Südtondern und Mittleres NF (je 7.500 €/a)
 - 15.000 € Landesmittel: Vom Land SH (jährliche Verausgabung und Abrechnung)

Bisheriger Mittelabfluss aus Regionalbudget (Projekte privater Träger)

- Landesmittel = 12.718,79 €
 - Machbarkeitsstudie Erlebniszentrum E-Mobilität (**1.233,92 €**), E-Kühlfahrzeug (**1.484,87 €**), Barrierefreie Ferienhäuser in Leck (**10.000 €**)
- Kommunale Mittel (LAG-Mittel) = 23.647,53 €
 - Kunstrassenplatz Niebüll (**9.935,69 €**), Westküsten-Gruppenportal (**1.634,40 €**), Südtonderntafel (**2.077,44 €**), Barrierefreie Ferienhäuser in Leck (**10.000 €**)

Abgerechnet / in Planung

4. Förderanträge – Beratung und Empfehlung Zur Förderung aus dem Grundbudget

Geplanter Mittelabfluss aus Regionalbudget (Projekte privater Träger)

Private Projekte, die bereits durch den Vorstand bewilligt wurden, aber noch keinen Zuwendungsbescheid erhalten haben...

- Neuausrichtung Küche Wilhelminenhospiz (Projektträger: Wilhelminenhospiz gGmbH)
 - Fördersumme: 159.099 € (80% ELER-Mittel = 127.279 € / **20% KoFi = 31.820 €**)
- Neukonzeption der Reitanlage des RuFV Wilhelminenhof Ladelund (Projektträger: RuFV Wilhelminenhof Ladelund)
 - Fördersumme: 50.000 € (80% ELER-Mittel = 40.000 € / **20% KoFi = 10.000 €**)
- Bau von einem Trainings- und Veranstaltungsplatz für den Reitverein Niebüll (Projektträger: Reitverein Niebüll)
 - Fördersumme: 50.000 € (80% ELER-Mittel = 40.000 € / **20% KoFi = 10.000 €**)
- Schöpfungsgarten (Projektträger: CJK)
 - Fördersumme: 129.171 € (80% ELER-Mittel = 103.336 € / **20% KoFi = 25.834 €**)
- Marketingkonzept für die Neuausrichtung der nordfriesischen Lammtage (Projektträger: Förderverein Lammtage)
 - Fördersumme: 29.810 € (80% ELER-Mittel = 23.848 € / **20% KoFi = 5.962 €**)
- Regionaler Online Marktplatz NF Nord (Projektträger: hgv nord GmbH)
 - Fördersumme: 101.950 € (80% ELER-Mittel = 81.560 € / **20% KoFi = 20.390 €**)

4. Förderanträge – Beratung und Empfehlung Zur Förderung aus dem Grundbudget

Projekte privater Träger der heutigen Sitzung

- **Haus KoMeT (KoMeT Wohnen gGmbH)**
 - Beantragte Fördermittel: 115.950 €
 - 80% EU-Mittel: 92.760 €
 - 20% öffentliche Kofinanzierung: 23.190 €

Mittelabfluss in den Förderschwerpunkten

Stand: 03.05.2019

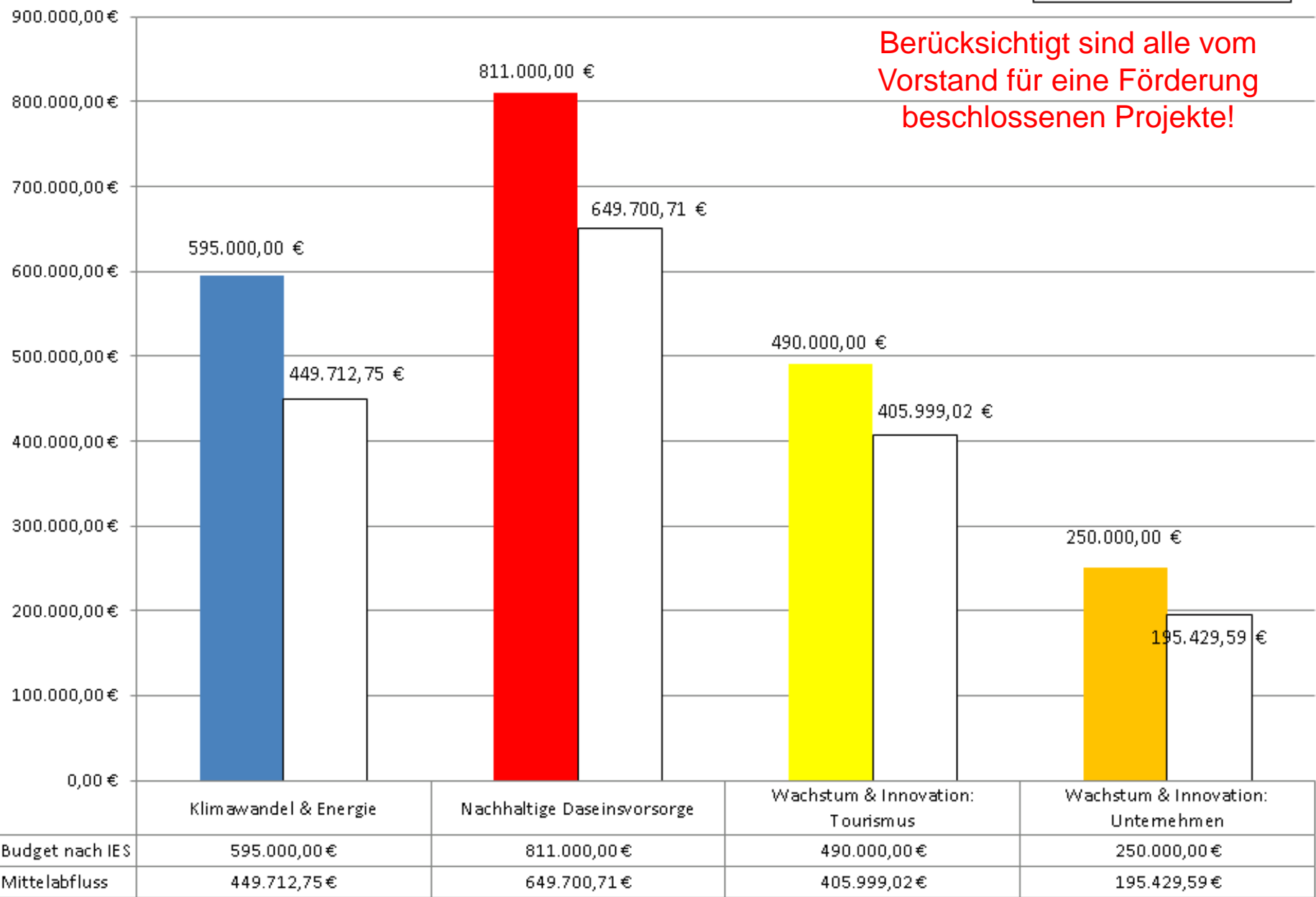

Berücksichtigt sind alle vom Vorstand für eine Förderung beschlossenen Projekte!

Restmittel	145.287,25 €	161.299,29 €	84.000,98 €	54.570,41 €
------------	--------------	--------------	-------------	-------------

4. Förderanträge – Beratung und Empfehlung Zur Förderung aus dem Grundbudget

Projekttitlel	1) Feuerwehrgerätehaus Tinningstedt	
Projektträger	Gemeinde Tinningstedt	
Förderschw.	Daseinsvorsorge (Kernthema: Kooperationsräume)	
Projekthalt	<ul style="list-style-type: none"> – Zeitgemäßer und den Standards entsprechender Neubau eines Feuerwehrgerätehauses – Kombierter Anbau zwischen Feuerwehrgerätehaus und bestehendem Dorfgemeinschaftshaus – Eingangsbereich mit Infomaterialien, Bücherecke und Sanitäranlagen, rund um die Uhr barrierefrei zugänglich 	
Projektziele	<ul style="list-style-type: none"> – Errichtung eines zeitgemäßen, den Vorgaben der Feuerwehrunfallklasse entsprechenden Feuerwehrgerätehaus (insb. Umkleieräume, Toiletten und Zufahrts- und Laufwege). – Dem Bereich des ehemaligen Lehrerhauses, eine standortgeeignete Nutzung zuführen und dadurch Nutzungskonflikte vermeiden. – Zeitgemäße, barrierefreie sanitäre Anlagen für Feuerwehr und Besucher des Dorfgemeinschaftshauses, E-Mobilisten und Kinderspielplatz-Nutzer bereitstellen. – Veranstaltungen im Dorfgemeinschaftshaus durch neue, barrierefreie Sanitäranlagen attraktiver machen und frei gewordener Raum im alten Feuerwehrgerätehaus für weitere Veranstaltungen und als dringend benötigter Lagerraum nutzen -> Veranstaltungsangebot für Bevölkerung erweitern. 	
Umsetzungsj.	2020	Projektbewertung durch RM: 17 (Förderquote: 15,80%)
Förderfähige Kosten	316.379,50 € _{Netto}	Förderung: 50.000 €

4. Förderanträge – Beratung und Empfehlung Zur Förderung aus dem Grundbudget

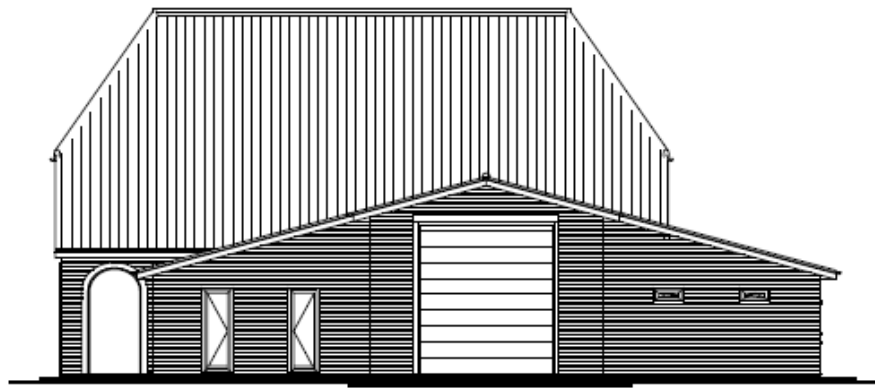
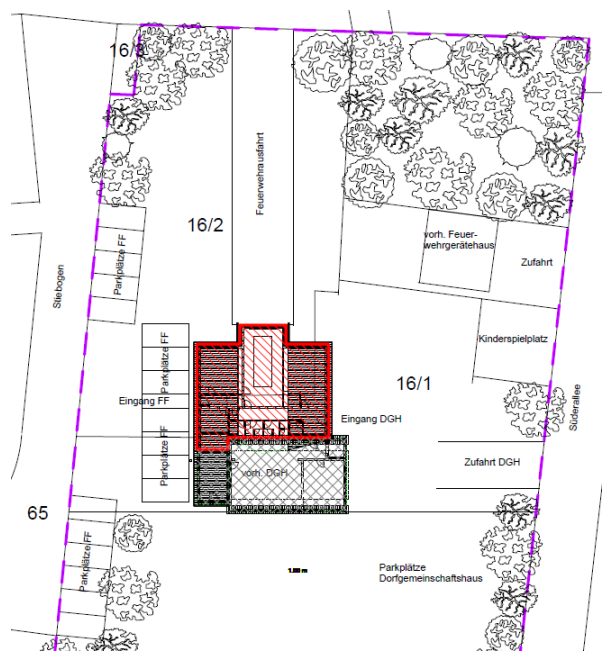

Nordansicht

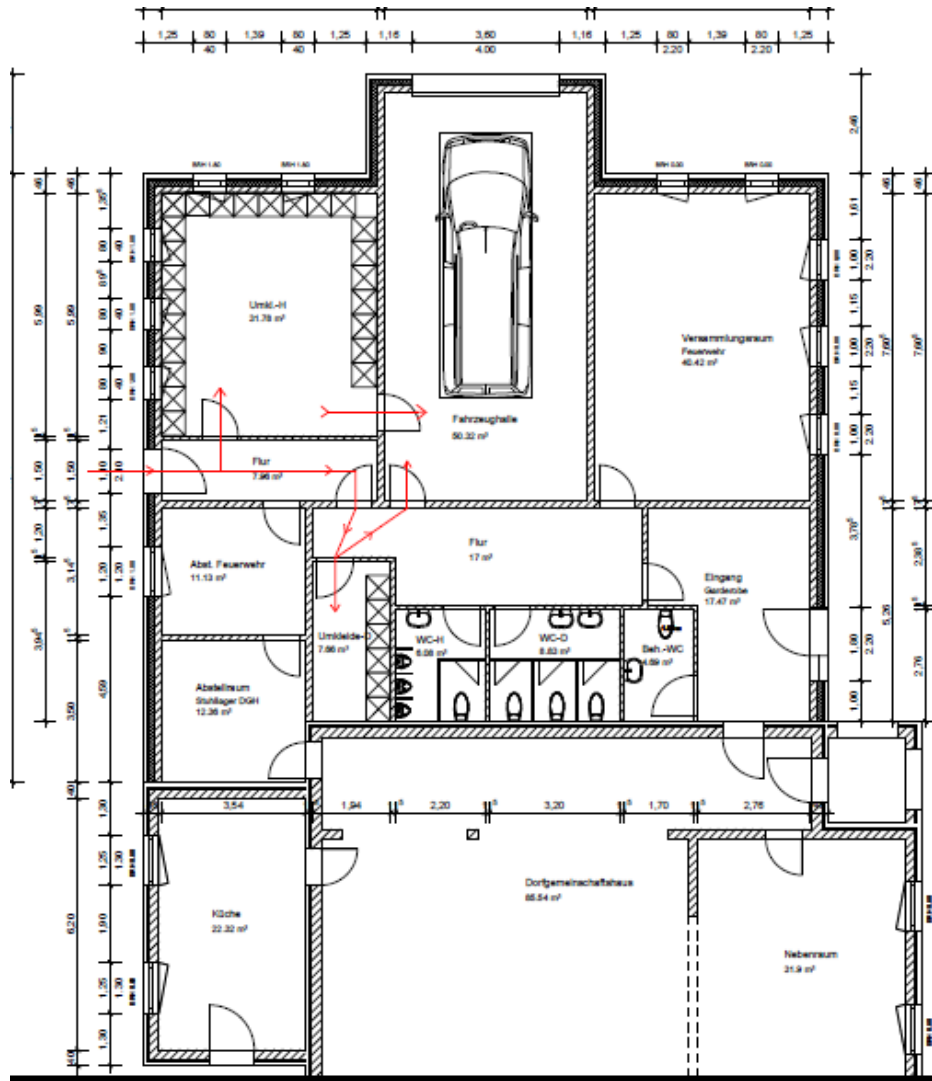

4. Förderanträge – Beratung und Empfehlung Zur Förderung aus dem Grundbudget

Projekttitle	2) Haus KoMeT	
Projektträger	KoMeT Wohnen gGmbH	
Förderschw.	Daseinsvorsorge (Kernthema: Kooperationsräume)	
Projekthalt	<ul style="list-style-type: none"> – Bau eines Nebengebäudes mit circa 117 m² Grundfläche und fünf Räumen für eine Werkstatt, Fahrradgarage, Garage für E-Rollis, Lagerraum für Gartengeräte und einen Müll- und Abstellraum. 	
Projektziele	<ul style="list-style-type: none"> – Abläufe im Innen- und Außenbereich des Hauses KoMeT durch Nebenbau absichern. – Ambulant betreutes Wohnen und konduktive Förderung als einmalig-kombiniertes und nachgefragtes Angebot ermöglichen. – Jungen Erwachsenen mit Einfach- und Mehrfachbehinderungen eine auf sie angepasste möglichst selbstständige Lebensführung und -gestaltung ermöglichen. 	
Umsetzungsj.	2020	Projektbewertung durch RM: 28 (Förderquote: 75%)
Förderfähige Kosten	154.600,00 € _{Netto}	Förderung: 115.950 €

4. Förderanträge – Beratung und Empfehlung Zur Förderung aus dem Grundbudget

- **Projektbewertungen**
- **Diskussion**
- **Beschluss**

4. Förderanträge – Beratung und Empfehlung Zur Förderung aus dem Grundbudget

▪ Szenario:

- Feuerwehrgerätehaus Tinningstedt
 - Förderschwerpunkt: Nachhaltige Daseinsvorsorge
 - **Förderbedarf = 50.000 €**
- Haus KoMeT
 - Förderschwerpunkt: Nachhaltige Daseinsvorsorge
 - **Förderbedarf = 92.740 €** (+ 23.190 € KoFi-Mittel)

Mittelabfluss in den Förderschwerpunkten

Szenario

Berücksichtigt sind alle vom Vorstand für eine Förderung beschlossenen Projekte!

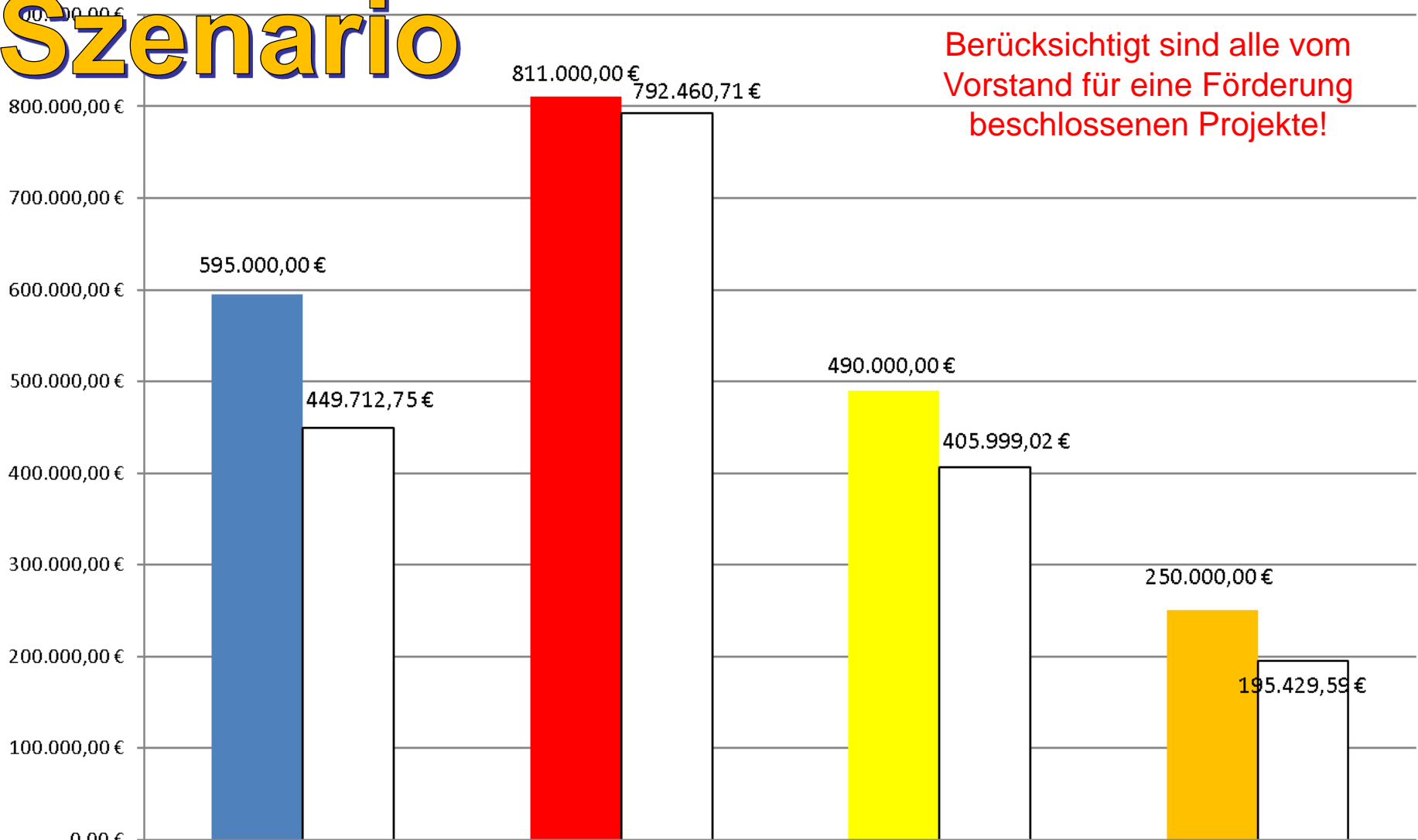

Budget nach IES	595.000,00 €	811.000,00 €	490.000,00 €	250.000,00 €
Mittelabfluss	449.712,75 €	792.460,71 €	405.999,02 €	195.429,59 €

Restmittel	145.287,25 €	15.539,29 €	84.000,98 €	54.570,41 €
------------	--------------	-------------	-------------	-------------

5. Bericht aus den Handlungsfeldern: Förderschwerpunkt „Klimawandel & Energie“

Infos zu aktuellen Projekten und zur Netzwerkarbeit:

- Treffen des „Klimabündnis Nordfriesland“ in Husum am 27. Februar 2019
- Veranstaltung „Förderung innovativer Ideen im Energie- und Umweltbereich“ auf der Messe „New Energy Days“ in Husum am 21. März 2019
- Projekt: Wind- und Wärmemodellregion FWLK
 - Offizielle Einweihung mit Minister Jan-Philipp Albrecht am 8. April 2019 im Gemeindehaus des „Friedrich-Wilhelm-Lübke-Koogs“.
- Projekt: Ladesäulennetz → Ausschreibung abgeschlossen.
- Projekt: Klimaschutz Kirchenkreis Nordfriesland → eingereicht beim LLUR am 15. April 2019
- Projekt: Jugend gestaltet nachhaltige Zukunft → Durchführung vom 21.-27. Juni in Niebüll (FPS) / *YouTube*

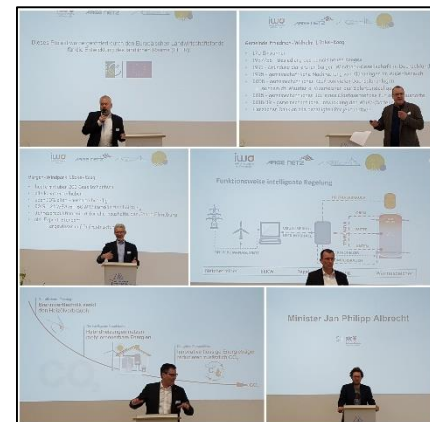
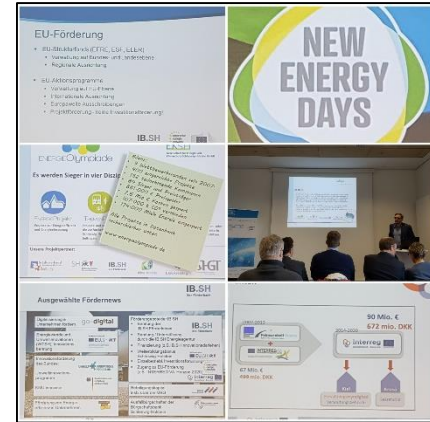

5. Bericht aus den Handlungsfeldern: Sachstand zu Projekten im FS „Klimawandel & Energie“

Name des Projekts	Projektträger	Projektgesamtvolumen (brutto)	beantragte Fördersumme (netto)	nationale Kofinanzierung	Punkte	Förderquote [%]	Vorstandsbeschluss	Bewilligung LLUR
Schnelllader Niebüll	Stadtwerke Niebüll	39.345,09 €	24.293,31 €	0,00 €	19	75	12.01.2016	11.07.2016
E-Carsharing Klixbüll	Gemeinde Klixbüll	25.623,11 €	15.509,53 €	0,00 €	17	75	12.04.2016	10.08.2016
Voruntersuchung Klimaschutz	Amt Südtondern	17.850,00 €	11.250,00 €	0,00 €	15	75	12.04.2016	01.08.2016
E-Mobilität Sprakebüll	Gemeinde Sprakebüll	69.869,75 €	35.035,55 €	0,00 €	19	75	09.12.2016	27.02.2017
Jugend gestaltet nachh. Zuk.	Inst. für vern. Denken	31.329,38 €	20.050,80 €	0,00 €	18	64	08.01.2016 22.06.2017	22.02.2018
eE Dörpsmäher	Gemeinde Klixbüll	28.807,00 €	8.035,82 €	0,00 €	17	65	11.07.2017	08.02.2018
WuW Modellregion	Gemeinde FWLK	71.400,00 €	48.000,00 €	0,00 €	22	70	23.01.2018	03.09.2018
MobiKon NoA Leck	Kreis Nordfriesl.	76.928,50 €	48.484,35 €	0,00 €	22	75	23.01.2018	18.02.2019
E-Kühlfahrzeug Tafel	Diakonisches Werk Husum	58.899,72 €	5.939,47 €	1.484,87 €	24	75	17.04.2018	14.12.2018
Ladesäulennetz AR NF Nord	Gemeinde Bosbüll	230.850,97 €	155.193,92 €	0,00 €	28	80	13.09.2018	
Klimaschutz Kirchenkreis	Kirchenkreis NF	261.327,80	77.920,00 €	0,00 €	34	80	26.02.2019	
		Fördersumme gesamt	449.712,75 €					
		Gesamtbudget im FS	595.000,00 €					
		Restfördersumme	145.287,25 €					

Projekte im Beratungsstand:

- Schaufenster Dörpum

5. Bericht aus den Handlungsfeldern: Förderschwerpunkt „Nachhaltige Daseinsvorsorge“

Aktuelles zu Netzwerkarbeit und Veranstaltungen:

- Evaluierungsgespräch mit Frau Stöber vom TondernTreff Bredstedt
 - laufender Austausch mit Frau Cosima Mähl (Pflegenetzwerk Kreis Nordfriesland) & Netzwerk Daseinsvorsorge Süd -> Zusammenlegung Netzwerke?
 - Laufender Austausch mit Akademie für ländliche Räume (ALR) -> Etablierung landesweiter Dorfkümmerertreffen zur Formulierung gemeinsamer Interessen -> Strategiepapier
 - Evaluierungs-Treffen mit GemeindegemeinderInnen in Dagebüll, Stedesand und Enge-Sande geplant
 - Netzwerk Gemeindegemeinder momentan nicht aktiv
 - > Gründe:
 - professionell vs. ehrenamtlich
 - Überlastung und fehlende Anerkennung
 - Thema von kommunaler Seite angehen?
-
- ALR Workshop für Dorfkümmerer: „Was „bewegt“ die Dorfkümmerer in Schleswig-Holstein?“ am 04.03.2019 in Rendsburg
 - Nächstes Netzwerk Daseinsvorsorge Südliches Nordfriesland im September 2019 (letztes Treffen: am 27.03.19)

5. Bericht aus den Handlungsfeldern: Sachstand zu Projekten im FS „Nachhaltige Daseinsvorsorge“

Name des Projekts	Projekträger	Projektgesamtvolumen (brutto)	beantragte Förder-summe (netto)	nationale Kofinanzierung	Punkte	Förderquote [%]	Vorstandsbe-schluss	Bewilligung LLUR
Kümmerer Bredstedt	Stadt Bredstedt	144.000,00 €	50.000,00 €	0,00 €	15	34,72	30.06.2015	01.12.2015
Machbarkeitsstudie: Architektenleistungen BildungsCampus	Gemeinde Bordelum	47.215,83 €	21.424,85 €	0,00 €	12	55	08.10.2015 18.05.2016 12.07.2016	08.12.2015 01.08.2016
Kunstrasenplatz Niebüll	TSV Rotweiß Niebüll	777.330,81 €	39.742,71 €	9.935,69 €	15	6,48	08.10.2016	11.12.2015
Sportentwicklungsplanung Bredstedt	Stadt Bredstedt	27.246,84 €	12.593,07 €	0,00 €	15	55	12.04.2016	23.05.2016
Soccerfeld Langenhorn	Gemeinde Langenhorn	67.290,35 €	31.100,58 €	0,00 €	17	55	17.01.2017	20.04.2017
Bürgerbushaus	Gemeinde Ladelund	82.210,60 €	48.636,71 €	0,00 €	30	75	17.04.2017	09.10.2017
Kommunale Gemeindwohnbilanzierung	Gemeinde Breklum	53.939,13 €	33.995,25 €	0,00 €	34	75	11.07.2017	30.01.2018
Barrierefreier Betriebshof Südtonderntafel Leck	Südtonderntafel Leck	16.481,02 €	8.309,76 €	2.077,44 €	21	75	23.01.2018	19.09.2018
Umnutzung Schule Risum	Gemeinde Risum-Lindholm	157.990,35 €	50.000,00 €	0,00 €	19	37,58	04.05.2018	07.03.2019
Multifunktionshaus Achtrup	Gemeinde Achtrup	164.350,66 €	50.000,00 €	0,00 €	16	31,65	17.04.2018	21.02.2019
Dörpshuus Stedesand	Gemeinde Stedesand	367.461,15 €	50.000,00 €	0,00 €	19	16,19	17.04.2018	17.10.2018
Neuausrichtung Küche WH	Wilhelminen-hospiz gGmbH	270.469,00 €	127.279,53 €	31.820,00 €	35	70	13.09.2018	
Gesundheitshaus Langenhorn	B+P GbR	0,00 €	0,00 €	0,00 €	26	15,09	13.09.2018	Projekt wurde zurückgezogen
Sport- & Freizeithaus und Fußball-Kleinfeld	Gemeinde Stadum	73.967,63 €	46.618,25 €	0,00 €	18	75	20.11.2018	
RuFV Wilhelminenhof	RuFV	218.216,00 €	40.000,00 €	10.000,00 €				
RV Niebüll	RV Niebüll	258.402,55 €	40.000,00 €	10.000,00 €				
		Fördersumme gesamt	649.700,71 €					
		Gesamtbudget im FS	811.000,00 €					
		Restfördersumme	161.299,29 €					

5. Bericht aus den Handlungsfeldern: Sachstand zu Projekten im FS „Nachhaltige Daseinsvorsorge“

Heutige Projekte aus dem Förderschwerpunkt und Kernthema:

- Feuerwehrhaus Tinningstedt
- Haus KoMeT

Anfragen (Problem: Überzeichnung des Fördertopfes...):

- Bürgerbus und CityMobil in den Gemeinden des Amtes Mittleres Nordfriesland

Ortskernentwicklungskonzepte

- OKE Bredstedt
- OKE Risum-Lindholm

Interesse bekundet:

- Breklum

5. Bericht aus den Handlungsfeldern: Sachstand zu Projekten im FS „Nachhaltige Daseinsvorsorge“

Mitfahrbänke –eine Projektidee für die AktivRegion Nordfriesland Nord?

- Anregung durch die AktivRegion Uthlande



Quelle: kommunal.de



Quelle: Netzwerk Mobilität - Verbandsgemeinde Speicher /Eifel

Um was geht es?

- Ergänzendes Mobilitätsangebot im ländlichen Raum
- Aufstellen von klar und einheitlich gekennzeichneten Bänken an gut frequentierten Orten, bestückt mit Schildern für unterschiedliche Zielorte (an denen es wiederum eine Rückfahrbank gibt)
- Funktioniert in ländlichen Räumen am besten auf der Grundlage gegenseitigen Kennens
- Ist mit einer intensiven Öffentlichkeitsarbeit verbunden

5. Bericht aus den Handlungsfeldern: Sachstand zu Projekten im FS „Nachhaltige Daseinsvorsorge“

Mitfahrbänke –eine Projektidee für die AktivRegion Nordfriesland Nord?

- Kostenbeispiel aus der AktivRegion Uthlande

Mitfahrerbank (günstigste Option)

Kunststoff, farbig:	315,00 €
Verzinkter Stahlpfosten (rund):	160,00 €
Schellen zur Befestigung der Schilder:	12,00 €
Druck der Schilder (Logo und 5 Ortsangaben):	123,00 €

Gesamtkosten pro Bank (ohne LEADER-Förderung):	610,00 €
Gesamtkosten pro Bank (mit 60% Förderung):	244,00 €

Homepage und App

Programmierung des Portals:	3.300,00 €
Bereitstellung (Webspace inkl. Datenbank und Domain) für 36 Monate:	180,00 €
Wartung für 36 Monate	720,00 €

Gesamtkosten (ohne LEADER-Förderung):	4.200,00 €
Gesamtkosten (mit 60% Förderung):	1.680,00 €

Design und Marketing

Geschätzte Kosten (ohne LEADER-Förderung):	5.000,00 €
Gesamtkosten (mit 60% Förderung):	2.000,00 €

Pro teilnehmender Gemeinde wird der Eigenanteil auf die Anzahl der Bänke im Bereich der jeweiligen Kommune umgelegt.

5. Bericht aus den Handlungsfeldern: Sachstand zu Projekten im FS „Wachstum & Innovation“

Kernthema: Nachhaltiger Natur-, Kultur-, Regional- und Qualitätstourismus

Name des Projekts	Projektträger	Projektgesamtvolumen (brutto)	beantragte Fördersumme (netto)	nationale Kofinanzierung	Punkte	Förderquote [%]	Vorstandsbeschluss	Bewilligung LLUR
Infoportal Deichverstärkung Dagebüll	Gemeinde Dagebüll	51.384,37 €	25.794,99 €	0,00 €	19	55	08.10.2015	14.12.2015
Westküsten-Gruppen-Portal	Nord-Ostsee-Touristik GmbH	85.303,96 €	6.537,58 €	1.634,40 €	17	28,5	08.10.2015	25.05.2016
Waterclimbing Anlage	Stadt Bredstedt	196.097,30 €	48.867,45 €	0,00 €	18	43,59	04.04.2017	17.07.2017
Machbarkeitsstudie Hotel Leck	Gemeinde Leck	0,00 €	0,00 €	0,00 €	8	55	11.07.2017	25.10.2017
Machbarkeitsstudie Energie-Erleben-Westküste	Bürgerwindpark Bordelum III GmbH & Co KG	0,00 €	0,00 €	0,00 €	10	50	23.01.2018	
Aufwertung Hans-Momsen-Haus	Gemeinde Dagebüll	123.338,26 €	50.000,00 €	0,00 €	22	48,24	17.04.2018	Überarbeitung A. Südt.
BaFeHäu Leck (Hof Schmörholm)	Hauke Brodersen	456.722,69 €	80.000,00 €	20.000,00 €	26	21,79	13.09.2018	13.03.2019
Marketingkonzept NF Lammtage	Förderverein Lammtage	70.947,80 €	23.848,00 €	5.962,00 €	17	50	20.11.2018	
Dörpspark Enge-Sande	Gemeinde Enge-Sande	0,00 €	0,00 €	0,00 €	21	65	20.11.2018	
Strategieentwicklung NFT	AMNF	32.249,00 €	17.615,00 €	0,00 €	17	65	19.12.2018	27.03.2019
Schöpfungsgarten	CJK	176.022,70 €	103.336,00 €	25.834,00 €			26.02.2019	
Rundwanderweg Leck	Gemeinde Leck	249.077,34 €	50.000,00 €	0,00 €	19	55	26.02.2019	
		Fördersumme gesamt	405.999,02 €					
		Gesamtbudget im FS	490.000,00 €					
		Restfördersumme	84.000,98 €					

5. Bericht aus den Handlungsfeldern: Sachstand zu Projekten im FS „Wachstum & Innovation“

Kernthema: Nachhaltiger Natur-, Kultur-, Regional- und Qualitätstourismus

Projekte im Beratungsstand:

- Neukonzept Öffentlichkeits- & Bildungsarbeit (Verein Jordsand)
- InklusionsResort in Breklum (InklusionsResort GmbH)

AK Tourismus

- AktivRegion gemeinsam mit der NFT (Frau Scheibe)

- Bisher drei Treffen: 22. Januar, 20. Februar, 28. März 2019
- Abgefragte und behandelte Inhalte: vorherrschende Themen 2018 im Bereich des Tourismus in NF; Aktuelles von NFT, Mitgliedern des Arbeitskreises und AktivRegion; Themenverdichtung und neue Projektgruppen für Themen „Regionale Produkte“ und „Work-Life-Balance/ Erholung/ Entschleunigung“



Quelle: Holger Heinke

Projektgruppe Wandern

- Treffen am 07.03.2019
- Ermittlung Sachstand & weitere Vorgehensweise (Routen sammeln & Internetseiten integrieren)

Projektgruppe „Regionale Produkte“

- Treffen am 09.05.2019
- Grundlagenrecherche & Abstimmung weitere Vorgehensweise

Projektgruppe „Work-Life-Balance/ Erholung/ Entschleunigung“

- Treffen am 16.05.2019
- weitere Definition der PG & Grundlagenrecherche

5. Bericht aus den Handlungsfeldern: Sachstand zu Projekten im FS „Wachstum & Innovation“

Kernthema: Junge Unternehmen fördern und bestehende Unternehmen sichern und halten

Name des Projekts	Projektträger	Projektgesamtvolumen (brutto)	beantragte Fördersumme (netto)	nationale Kofinanzierung	Punkte	Förderquote [%]	Vorstandsbeschluss	Bewilligung LLUR
Info & Erlebniscenter E-Mobilität	Schicke Wiese Projekt GmbH	18.921,00 €	6.169,59 €	1.233,92 €	10	40	23.01.2018	25.04.2018
Einzelhandelsentwicklungskonzept Bredstedt	Stadt Bredstedt	16.660,00 €	7.700,00 €	0,00 €	11	55	23.01.2018	08.03.2018
Projektmanager NIC	NIC GmbH	156.250,00 €	100.000,00 €	0,00 €	25	64	23.01.2018	04.02.2019
GR-C NF	WFG NF	0,00 €	0,00 €	0	16	75	13.09.2018	
Regionaler-Online-Marktplatz Nordfriesland Nord	hgv nord GmbH	157.044,00 €	81.560,00 €	20.390,00 €	27	70	20.11.2019	
		Fördersumme gesamt	195.429,59 €					
		Gesamtbudget im FS	250.000,00 €					
		Restfördersumme	54.570,41 €					

Projekte im Beratungsstand aus dem Förderschwerpunkt und Kernthema:

- AirConnect Nordfriesland → Machbarkeitsstudie → Offene Fragen zu klären...
- Fjord Hütten (Konversionsgebiet Bramstedtlund)

Projekte und Netzwerkarbeit:

- Rücksprachen mit HGV bezüglich Umsetzung zum Regionalen-Online-Marktplatz...
- Treffen mit WFG im NIC bezüglich der Umstrukturierung („Projektmanager NIC“)

5. Bericht aus den Handlungsfeldern: Sachstand zu Projekten aus dem Bereich „Fischerei“ (EMFF-Mittel)

Projekte in der Umsetzung:

- Verkaufskiosk für fangfrische Krabben in Schlüttsiel
 - Projekt soll verändert werden: Idee ist jetzt die Installation eines mobilen Verkaufsstandes, der sowohl in Schlüttsiel und Dagebüll eingesetzt werden soll.
- Fischerei.vernetzt.Westküste (<http://fischereivernetzt.de/>)

Projekte in Beantragung:

- Die Wattenmeerkrabbe
 - Projekt zur nachhaltigen Vermarktung von Krabben.
 - Kooperationsprojekt mit den FLAG Regionen Südliches Nordfriesland und Dithmarschen
- Muschelfabrik in Dagebüll („Aquakultur“): Treffen in Vorbereitung mit Muschelzüchtern, Gemeinde, WFG, LLUR...
- Deichtorplatz Dagebüll

Sonstiges:

- Jährliche Vorstandstreffen. Nächster Termin Sommer 2019

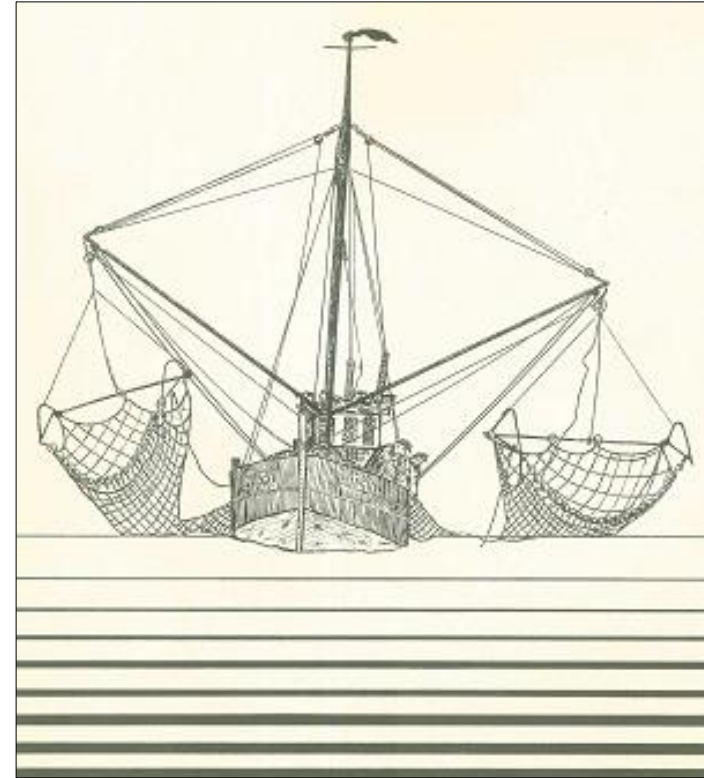

5. Bericht aus den Handlungsfeldern: Sachstand zum Querschnittsthema Bildung

Arbeitskreis Bildung:

- Arbeitskreis-Treffen am 13.02.2019 und am 07.05.2019
- Inhalte/ Themen/ Impulse:
 - Zielsetzungen Bildungsnetzwerk
 - Förderungsmöglichkeit von Bildungsprojekten durch Engagement Global
 - Aktuelles aus der AktivRegion
 - Fortführen der Arbeitsgruppe „Bildungskonferenz 2019/2020“ mit dem Thema „Digitalisierung“
 - Stärkere Positionierung des Themas „Bildung“ in der AktivRegion & in der nächsten Förderperiode
 - Stärkere Verknüpfung & Austausch der Netzwerke erwünscht („Querschnittsthema: Bildung“)
 - Derzeitig überwiegend Fokussierung auf frühkindliche Entwicklung/ Bildung

Vorbereitungsgruppe Bildungskonferenz

- Treffen am 2. April 2019
- Inhalte: Organisation, Veranstaltungsort, Finanzierung, Konferenzthema, Zielgruppen -> Umsetzung 2020

Veranstaltungen

- Infobörse der AktivRegionen am 30.9.2019 in Rendsburg mit „Markt der Möglichkeiten“ zum Thema „Bildung“
- Vorstellung der Projekte „Bildungslandkarte“ und „Bildungskonferenz“

6. Verschiedenes, Termine

Termine

- Termine für **2019**, 15 – 16 Uhr gf. Vorstand, 16 – 18 Uhr Vorstand
 - Dienstag, 20.August 2019 (Bredstedt, AMNF)
 - Dienstag, 19.November 2019 (Niebüll, Amt Südtondern)
- Reguläre Mitgliederversammlung: 5.November 2019: Friesenhof Niebüll (19 Uhr)
- Termine für **2020**, 15 – 16 Uhr gf. Vorstand, 16 – 18 Uhr Vorstand
 - Dienstag, 21.Januar 2020 (Bredstedt, AMNF)
 - Dienstag, 28.April 2020 (Niebüll, Amt Südtondern)
 - Dienstag, 18.August 2020 (Bredstedt, AMNF)
 - Dienstag, 27.Oktober 2020 (Niebüll, Amt Südtondern)

6. Verschiedenes, Termine

Kontakt zum Regionalmanagement

Lisa Kathrin Polak

LAG AktivRegion Nordfriesland Nord e.V.
Theodor-Storm-Straße 2
25821 Bredstedt

Tel.: 04671 / 9192-32

l.polak@aktivregion-nf-nord.de

Dr.-Ing. Simon Rietz

LAG AktivRegion Nordfriesland Nord e.V.
Marktstraße 12
25899 Niebüll

Tel.: 04661 / 601-340

s.rietz@aktivregion-nf-nord.de



VIELEN DANK FÜR IHRE AUFMERKSAMKEIT!